

30 декабря 2015 года

№ 34

"МУНИЦИПАЛЬНЫЙ ВЕСТНИК Сосновского сельского поселения"

Администрация Сосновского сельского поселения
Азовского немецкого национального муниципального района Омской области

ПОСТАНОВЛЕНИЕ

от 30.12.2015
139

№

Об утверждении Административного регламента предоставления муниципальной услуги «Предоставление земельных участков, находящихся в муниципальной собственности или государственная собственность на которые не разграничена, гражданам для индивидуального жилищного строительства, ведения личного подсобного хозяйства в границах населенного пункта, садоводства, дачного хозяйства, гражданам и крестьянским (фермерским) хозяйствам для осуществления крестьянским (фермерским) хозяйствам его деятельности»

В соответствии с Федеральным законом от 7 июля 2010 года № 210-ФЗ «Об организации предоставления государственных и муниципальных услуг», постановлением Правительства Российской Федерации от 16 мая 2011 года № 373 «О разработке и утверждении административных регламентов исполнения государственных функций и административных регламентов предоставления государственных услуг», руководствуясь Уставом Сосновского сельского поселения Азовского немецкого национального муниципального района Омской области,

ПОСТАНОВЛЯЮ:

1. Утвердить прилагаемый Административный регламент предоставления Администрацией Сосновского сельского поселения муниципальной услуги «Предоставление земельных участков, находящихся в муниципальной собственности или государственная собственность на которые не разграничена, гражданам для индивидуального жилищного строительства, ведения личного подсобного хозяйства в границах населенного пункта, садоводства, дачного хозяйства, гражданам и крестьянским (фермерским) хозяйствам для осуществления крестьянским (фермерским) хозяйствам его деятельности».
2. Настоящее Постановление подлежит официальному опубликованию (обнародованию) и размещению на официальном веб-сайте Сосновского сельского поселения в информационно-телекоммуникационной сети «Интернет»
3. Настоящее Постановление вступает в силу со дня его официального опубликования.
4. Контроль за выполнением настоящего Постановления оставляю за собой.

Глава Сосновского сельского поселения
Ю.Ф. Керш

Приложение к постановлению
администрации
Сосновского сельского поселения от
30.12.2015 № 139

АДМИНИСТРАТИВНЫЙ РЕГЛАМЕНТ

по предоставлению муниципальной услуги «Предоставление земельных участков, находящихся в муниципальной собственности или государственная собственность на которые не разграничена, гражданам для индивидуального жилищного строительства, ведения личного подсобного хозяйства в границах населенного пункта, садоводства, дачного хозяйства, гражданам и крестьянским (фермерским) хозяйствам для осуществления крестьянским (фермерским) хозяйствам его деятельности»

1. Общие положения

1. Предметом регулирования настоящего административного регламента предоставления администрацией Сосновского сельского поселения Азовского немецкого национального муниципального района Омской области (далее – Сосновского сельского поселения) муниципальной услуги «Предоставление земельных участков, находящихся в муниципальной собственности или государственная собственность на которые не разграничена, гражданам для индивидуального

жилищного строительства, ведения личного подсобного хозяйства в границах населенного пункта, садоводства, дачного хозяйства, гражданам и крестьянским (фермерским) хозяйствам для осуществления крестьянским (фермерским) хозяйствам его деятельности» (далее – Административный регламент) является определение стандарта и порядка предоставления муниципальной услуги по предоставлению в собственность, аренду, безвозмездное пользование земельных участков, находящихся в муниципальной собственности или государственная собственность на которые не разграничена без торгов (далее – муниципальная услуга).

2. Круг заявителей.

Получателями муниципальной услуги (далее – заявители) являются граждане и юридические лица, некоммерческие организации.

От имени гражданина, юридического лица, некоммерческой организации с заявлением о предоставлении земельного участка имеют право обратиться их законные представители.

3. Информирование о предоставлении муниципальной услуги, в том числе о месте нахождения и графике работы органа, предоставляющего муниципальную услугу:

3.1. В органе, предоставляющем муниципальную услугу:

- в устной форме при личном общении;
- с использованием телефонной связи;
- по письменным обращениям.

3.2. Посредством размещения информации на официальном сайте администрации Сосновского сельского поселения в информационно-телекоммуникационной сети «Интернет»: www.azov.omskportal.ru.

3.3. Посредством размещения информационных стендов в администрации Сосновского сельского поселения.

На информационных стендах содержится следующая информация:

- график работы, номера телефонов, адрес Интернет-сайта и электронной почты;
- порядок обжалования решения, действия или бездействия органов, участвующих в процессе оказания муниципальной услуги, их должностных лиц и работников;
- перечень документов, необходимых для получения муниципальной услуги;
- образцы заявлений.

3.4. Посредством размещения информации в федеральной государственной информационной системе «Единый портал государственных и муниципальных услуг».

3.5. Консультирование по вопросам предоставления муниципальной услуги осуществляется бесплатно по телефону 8(38141) 3-67-19 и по электронной почте: sosnovka@azov.omskportal.ru.

4. Консультирование по вопросам предоставления муниципальной услуги осуществляется бесплатно.

5. Работник, осуществляющий консультирование (посредством телефона или лично) по вопросам предоставления муниципальной услуги, должен корректно и внимательно относиться к заявителям.

При консультировании по телефону работник должен назвать свою фамилию, имя и отчество, должность, а затем в вежливой форме четко и подробно проинформировать обратившегося по интересующим его вопросам.

Если работник не может ответить на вопрос самостоятельно либо подготовка ответа требует продолжительного времени, он может предложить обратившемуся обратиться письменно либо назначить другое удобное для заинтересованного лица время для получения информации.

Рекомендуемое время для телефонного разговора не более 10 минут, личного устного информирования - не более 20 минут.

6. Информационные стенды, размещенные в органе, предоставляющем муниципальную услугу, должны содержать:

- режим работы, адреса органа, предоставляющего муниципальную услугу, органов, участвующих в предоставлении муниципальной услуги;
- адрес официального сайта Сосновского сельского поселения, адрес электронной почты органа, предоставляющего муниципальную услугу, органов, участвующих в предоставлении муниципальной услуги;
- почтовые адреса, телефоны, фамилию руководителя органа, предоставляющего муниципальную услугу, органов, участвующих в предоставлении муниципальной услуги;
- порядок получения консультаций о предоставлении муниципальной услуги;
- порядок и сроки предоставления муниципальной услуги;
- образцы заявлений о предоставлении муниципальной услуги и образцы заполнения таких заявлений;
- перечень документов, необходимых для предоставления муниципальной услуги;
- основания для отказа в приеме документов, необходимых для предоставления муниципальной услуги;
- основания для отказа в предоставлении муниципальной услуги;
- досудебный (внесудебный) порядок обжалования решений и действий (бездействия) органа, предоставляющего муниципальную услугу, органов, участвующих в предоставлении муниципальной услуги, а также их должностных лиц и муниципальных служащих;
- иную информацию, необходимую для получения муниципальной услуги.

Такая же информация размещается на официальном сайте Сосновского сельского поселения.

7. Информация о месте нахождения и графике работы, справочных телефонах органа, предоставляющего муниципальную услугу:

Приём заявлений и прилагаемых к нему документов о предоставлении муниципальной услуги, рассмотрение заявлений и выдача документов по результатам рассмотрения заявлений осуществляется по адресу: Омская область, Азовский немецкий национальный район, с. Сосновка, ул. Советская, 22.

График работы:

понедельник, вторник, среда, четверг, пятница – с 8.00 – 17.00 (час.);
суббота, воскресенье – выходной день;
обеденный перерыв – с 12.00 – 14.00 (час.)

Телефон/факс Администрации Сосновского сельского поселения Азовского немецкого национального муниципального района Омской области: 8(38141) 3-66-10.

В случае изменения вышеуказанного графика, а также контактных телефонов и электронных адресов, в настоящий Административный регламент вносятся соответствующие изменения, информация об изменении также размещается в средствах массовой информации и на официальном сайте Сосновского сельского поселения.

Порядок получения информации заявителем по вопросам предоставления муниципальной услуги и услуг, которые являются необходимыми и обязательными для предоставления муниципальной услуги, сведений о ходе предоставления указанных услуг, размещён в федеральной государственной информационной системе «Единый портал государственных и муниципальных услуг (функций)».

II. Стандарт предоставления муниципальной услуги

8. Наименование муниципальной услуги – «Предоставление земельных участков, находящихся в муниципальной собственности или государственная собственность на которые не разграничена, гражданам для индивидуального жилищного строительства, ведения личного подсобного хозяйства в границах населенного пункта, садоводства, дачного хозяйства, гражданам и крестьянским (фермерским) хозяйствам для осуществления крестьянским (фермерским) хозяйством его деятельности».

9. Наименование органа, представляющего муниципальную услугу.

Органом, предоставляющим муниципальную услугу, является администрация Сосновского сельского поселения (далее – Администрация).

При предоставлении Муниципальной услуги также могут принимать участие в качестве источников получения документов, необходимых для предоставления Муниципальной услуги, или источников предоставления информации для проверки сведений, предоставляемых заявителями, следующие органы и учреждения:

- Филиал ФГБУ «ФКП Росреестра» по Омской области;
- Азовский отдел Управления Росреестра по Омской области;
- Межрайонная ИФНС № 6 Федеральной налоговой службы по Омской области.

Запрещено требовать от заявителя осуществление действий, в том числе согласований, необходимых для получения муниципальной услуги и связанных с обращением в иные государственные органы и организации, за исключением получения услуг, включённых в перечень услуг, которые являются необходимыми и обязательными для предоставления муниципальных услуг.

10. Результатом предоставления муниципальной услуги является:

- постановление Администрации о предоставлении в собственность земельного участка и проект договора купли-продажи, постановление о предоставлении земельного участка в аренду и проект договора о предоставлении в аренду земельного участка;

- отказ в предоставлении муниципальной услуги.

11. Заявитель, обратившийся с целью получения муниципальной услуги, принимается должностным лицом Администрации, ответственным за прием документов для оказания муниципальной услуги, в день обращения.

Общий срок предоставления муниципальной услуги составляет 30 календарных дней со дня поступления заявления и прилагаемых документов.

Услуга предоставляется бесплатно.

12. Предоставление муниципальной услуги осуществляется на основании:

- Конституции Российской Федерации от 12.12.93 (текст опубликован в «Российской газете» от 25.12.93 № 237, текст с изменениями опубликован в «Собрании законодательства Российской Федерации» от 05.01.2009 № 1, ст. 1, от 05.01.2009 № 1, ст. 2, в «Российской газете» от 07.02.2014 № 27, от 23.07.2014 № 163);

- Земельного кодекса Российской Федерации от 25.10.2001 № 136-ФЗ (первоначальный текст документа опубликован в «Российской газете» от 30.10.2001 № 211-212, текст с изменениями опубликован в «Российской газете» от 01.07.2003 № 126, от 01.07.2004 № 138, от 07.10.2004 № 220, в «Парламентской газете» от 20.04.2006 № 61, в «Собрании законодательства Российской Федерации» от 03.01.2005 № 1 (ч. I), ст. 17, в «Российской газете» от 30.12.2004 № 290, от 11.03.2005 № 48, от 28.07.2005 № 163, от 27.07.2005 № 162, от 31.12.2005 № 297, в «Российской газете» от 08.06.2006 № 121, в «Собрании законодательства Российской Федерации» от 03.07.2006 № 27, ст. 2881, в «Российской газете» от 29.07.2006 № 165, от 18.10.2006 № 233, от 08.12.2006 № 277, в «Парламентской газете» от 21.12.2006 № 214-215, в «Российской газете» от 10.01.2007 № 1, в «Парламентской газете» от 18.05.2007 № 66, от 22.06.2007 № 84, в «Собрании законодательства Российской Федерации» от 30.07.2007 № 31, ст. 4009, в «Парламентской газете» от 14.11.2007 № 156-157, от 22.05.2008 № 34-35, в «Российской газете» от 16.05.2008 № 104, от 25.07.2008 № 158, в «Парламентской газете» от 31.12.2008 № 90, от 17.03.2009 № 14, в «Собрании законодательства Российской Федерации» от 20.07.2009 № 29, ст. 3582, от 20.07.2009 № 29, ст. 3601, от 28.12.2009 № 52 (ч. I), ст. 6416, от 28.12.2009 № 52 (ч. I), ст. 6441, в «Российской газете» от 26.07.2010 № 163, от 31.12.2010 № 297, от 25.03.2011 № 63, от 08.04.2011 № 75, от 17.06.2011 № 129, от 04.07.2011 № 142, от 15.07.2011 № 153, в «Собрании законодательства Российской Федерации» от 25.07.2011 № 30 (ч. I), ст. 4562, от 25.07.2011 № 30 (ч. I), ст. 4563, от 25.07.2011 № 30 (ч. I), ст. 4590, от 25.07.2011 № 30 (ч. I), ст. 4594, в «Российской газете» от 26.07.2011 № 161, в «Парламентской газете» от 25.11.2011 № 51, на официальном Интернет-портале правовой информации <http://www.pravo.gov.ru> 01.12.2011, 06.12.2011, 09.12.2011, 14.12.2011, в «Российской газете» от 14.12.2011 № 281, от 16.12.2011 № 284, в «Парламентской газете» от 06.03.2013 № 8, на официальном Интернет-портале правовой информации <http://www.pravo.gov.ru> 08.04.2013, 07.06.2013, 08.07.2013, 24.07.2013, 30.12.2013, в «Российской газете» от 30.12.2013 № 295, от 27.06.2014 № 142, от 23.07.2014 № 163, от 25.07.2014 № 166, от 24.10.2014 № 244, от 31.12.2014 № 299);

- Федерального закона от 25.10.2001 № 137-ФЗ «О введении в действие Земельного кодекса Российской Федерации» (первоначальный текст документа опубликован в «Собрании законодательства Российской Федерации» от 29.10.2001 № 44, ст. 4148, текст с изменениями опубликован в «Российской газете» от 01.07.2003 № 126, от 10.07.2003 № 135, от 16.12.2003 № 252, от 30.12.2004 № 290, от 22.06.2005 № 132, от 29.12.2005 № 294, от 31.12.2005 № 297, в «Парламентской газете» от 20.04.2006 № 61, от 13.07.2006 № 114, от 21.12.2006 № 214-215, от 08.02.2007 № 20, в «Российской газете» от 31.07.2007 № 164, от 27.11.2007 № 265, от 05.12.2007 № 272, от 25.07.2008 № 158, от 31.12.2008 № 267, от 13.05.2009 № 84, от 15.05.2009 № 87, в «Собрании законодательства Российской Федерации» от 20.07.2009 № 29, ст. 3582, от 28.12.2009 № 52 (ч. I), ст. 6418, от 28.12.2009 № 52 (ч. I), ст. 6427, от 26.07.2010 № 30, ст. 3999, от 03.01.2011 № 1 ст. 47, от 28.03.2011 № 13, ст. 1688, в «Российской газете» от 15.07.2011 № 153, от 22.07.2011 № 159, от 07.12.2011 № 275, от 16.12.2011 № 284, от 11.01.2013 № 3, от 11.06.2013 № 124, от 25.07.2013 № 161, от 27.06.2014 № 142, от 31.12.2014 № 299);

- Федерального закона от 27.07.2010 № 210-ФЗ «Об организации предоставления государственных и муниципальных услуг» (текст опубликован в «Российской газете» от 30.07.2010 № 168, текст с изменениями опубликован в «Российской газете» от 08.04.2011 № 75, от 30.06.2011 № 139, от 04.07.2011 № 142, от 15.07.2011 № 153, от 21.07.2011 № 157, на официальном интернет-портале правовой информации <http://www.pravo.gov.ru> 05.12.2011, в «Российской газете» от 30.07.2012 № 172, на официальном интернет-портале правовой информации <http://www.pravo.gov.ru> 08.04.2013, 03.07.2013, 08.07.2013, 24.07.2013, 23.12.2013, 30.12.2013, 24.06.2014, 22.07.2014);

- Федеральным законом от 24.07.2007 №221-ФЗ «О государственном кадастре недвижимости» (опубликован в изданиях «Собрание законодательства РФ» от 30.07.2007 года № 31, ст. 4017, и «Российская газета» № 165 от 01.08.2007 года);

- постановления Правительства Российской Федерации от 16.05.2011 № 373 «О разработке и утверждении административных регламентов исполнения государственных функций и административных регламентов предоставления государственных услуг» (текст опубликован в «Собрании законодательства Российской Федерации» от 30.05.2011 № 22, ст. 3169, текст с изменениями опубликован в «Российской газете» от 26.08.2011 № 189, в «Собрании законодательства Российской Федерации» от 09.07.2012 № 28, ст. 3908, в «Российской газете» от 31.08.2012 № 200, в «Собрании законодательства Российской Федерации» от 03.09.2012 № 36, ст. 4903, от 10.12.2012 № 50 (часть 6), ст. 7070, от 24.12.2012 № 52, ст. 7507, на официальном Интернет-портале правовой информации <http://www.pravo.gov.ru> 28.01.2014, в «Собрании законодательства Российской Федерации» от 03.02.2014 № 5, ст. 506);

- Приказом Министерства экономического развития Российской Федерации от 12.01.2015. № 1 «Об утверждении перечня документов, подтверждающих право заявителя на приобретение земельного участка без проведения торгов» (опубликован на «Официальном интернет-портале правовой информации» (www.pravo.gov.ru) 18 февраля 2015 г. № 0001201502280007);

- Закон Омской области от 8 февраля 2006 года № 731-ОЗ «О регулировании земельных отношений в Омской области» («Омский вестник», № 12, 17.02.2006, «Ведомости Законодательного Собрания Омской области», март 2006, № 1(46), часть I, ст. 2831.);

- Уставом Сосновского сельского поселения Азовского немецкого национального муниципального района Омской области (опубликован в «Муниципальном вестнике Сосновского сельского поселения Азовского немецкого национального муниципального района Омской области» от 03.06.2013 года № 40).

13. Исчерпывающий перечень документов, необходимых в соответствии с нормативными правовыми актами для предоставления муниципальной услуги.

13.1. Для предоставления муниципальной услуги заявитель представляет следующие документы:

- заявление о предоставлении земельного участка на имя главы Сосновского сельского поселения, которое оформляется по форме согласно приложению № 1 к настоящему Административному регламенту;

- документ (паспорт), удостоверяющий личность заявителя (заявителей), являющегося физическим лицом, либо личность представителя физического или юридического лица;

- учредительные документы юридического лица;

- документ (доверенность), удостоверяющий права (полномочия) представителя физического или юридического лица, если с заявлением обращается представитель заявителя (заявителей);

- документы, удостоверяющие (устанавливающие) права заявителя на испрашиваемый участок, если право на такой земельный участок не зарегистрировано в ЕГРП;

- документы, подтверждающие использование земельного участка в соответствии с **Федеральным законом** от 24 июля 2002 г. № 101-ФЗ «Об обороте земель сельскохозяйственного назначения»;

- документы, удостоверяющие (устанавливающие) права заявителя на испрашиваемый земельный участок, если право на такой земельный участок не зарегистрировано в ЕГРП;

- договор о комплексном освоении территории;

- документы, подтверждающие право заявителя на предоставление земельного участка в соответствии с целями использования земельного участка;

- соглашение о создании крестьянского (фермерского) хозяйства в случае, если фермерское хозяйство создано несколькими гражданами;

13.2. Документы, необходимые для предоставления муниципальной услуги, находящиеся в распоряжении органов государственной власти, органов местного самоуправления и подведомственных учреждений и организациях, участвующих в предоставлении муниципальной услуги:

- выписка из [Единого государственного реестра прав](#) на недвижимое имущество и сделок с ним о правах на приобретаемый земельный участок или уведомление об отсутствии запрашиваемых сведений о зарегистрированных правах на указанный земельный участок;

- кадастровый паспорт испрашиваемого земельного участка либо кадастровая выписка об испрашиваемом земельном участке;

- кадастровый паспорт здания, сооружения, расположенного на испрашиваемом земельном участке;

- кадастровый паспорт помещения, в случае обращения собственника помещения, в здании, сооружении, расположенного на испрашиваемом земельном участке;

- выписка из [Единого государственного реестра юридических лиц](#);

- выписка из [Единого государственного реестра индивидуальных предпринимателей](#);

- постановление администрации Сосновского сельского поселения о предварительном согласовании предоставления земельного участка;

- утвержденный проект планировки и утвержденный проект межевания территории;

- проект организации и застройки территории некоммерческого объединения (в случае отсутствия утвержденного проекта межевания территории);

- утвержденный проект планировки и утвержденный проект межевания территории;

Документы, указанные в настоящем пункте подлежат представлению в рамках межведомственного информационного взаимодействия и не могут быть затребованы у заявителя. При этом заявитель вправе представить данные документы по собственной инициативе.

Непредставление заявителем документов, указанных в пункте 13.2, не является основанием для отказа в предоставлении муниципальной услуги.

14. В случае предоставления заявителем документов, предусмотренных частью 6 статьи 7 Федерального закона от 27.07.2010 № 210-ФЗ «Об организации предоставления государственных и муниципальных услуг», их бесплатное копирование и сканирование осуществляется специалистами Администрации Сосновского сельского поселения, после чего оригиналы возвращаются заявителю, копии иных документов предоставляются заявителем самостоятельно.

15. От заявителя запрещается требовать:

- представления документов и информации или осуществления действий, представление или осуществление которых не предусмотрено нормативными правовыми актами для предоставления муниципальной услуги;

- представления документов и информации, которые в соответствии с нормативными правовыми актами Российской Федерации, нормативными правовыми актами Омской области, муниципальными правовыми актами

муниципального образования Азовского ННР и Сосновского сельского поселения находятся в распоряжении государственных органов, представляющих государственную услугу, иных государственных органов, органов местного самоуправления муниципального образования Азовского ННР и (или) подведомственным государственным органам и органам местного самоуправления муниципального образования Азовский ННР организаций, участвующих в предоставлении государственных и муниципальных услуг, за исключением документов, указанных в [части 6 статьи 7](#) Федерального закона от 27.07.2010 № 210-ФЗ «Об организации предоставления государственных и муниципальных услуг».

16. Исчерпывающий перечень оснований для отказа в приёме документов.

Основанием для отказа в приёме документов, необходимых для предоставления муниципальной услуги, является предоставление заявителем документов, оформленных не в соответствии с установленным порядком (наличие исправлений, серьёзных повреждений, не позволяющих однозначно истолковать их содержание, отсутствие обратного адреса, отсутствие подписи, печати).

О наличии основания для отказа в приёме документов заявителя информирует специалист Администрации Сосновского сельского поселения, ответственный за приём документов, объясняет заявителю содержание выявленных недостатков в представленных документах и предлагает принять меры по их устранению.

Заявитель вправе отозвать своё заявление на любой стадии рассмотрения, согласования или подготовки документа обратившись с соответствующим заявлением в Администрацию Сосновского сельского поселения.

Не может быть отказано заявителю в приёме дополнительных документов при наличии намерения их сдать.

17. Основания для приостановления муниципальной услуги в соответствии с законодательством Российской Федерации отсутствуют.

18. Исчерпывающий перечень оснований для отказа в предоставлении земельного участка:

- с заявлением о предоставлении земельного участка обратилось лицо, которое в соответствии с земельным законодательством не имеет права на приобретение земельного участка без проведения торгов;

- указанный в заявлении о предоставлении земельного участка земельный участок предоставлен на праве постоянного (бессрочного) пользования, безвозмездного пользования, пожизненного наследуемого владения или аренды, за исключением случаев, если с заявлением о предоставлении земельного участка обратился обладатель данных прав или подано заявление о предоставлении земельного участка гражданином и юридическими лицом для сельскохозяйственного, охотхозяйственного, лесохозяйственного и иного использования, не предусматривающего строительства зданий, сооружений, если такие земельные участки включены в утвержденный в установленном Правительством Российской Федерации порядке перечень земельных участков, предоставленных для нужд обороны и безопасности и временно не используемых для указанных нужд, на срок не более чем пять лет;

- указанный в заявлении о предоставлении земельного участка земельный участок предоставлен некоммерческой организации, созданной гражданами, для ведения огородничества, садоводства, дачного хозяйства или комплексного освоения территории в целях индивидуального жилищного строительства, за исключением случаев обращения с заявлением члена этой некоммерческой организации либо этой некоммерческой организации, если земельный участок относится к имуществу общего пользования;

- на указанном в заявлении о предоставлении земельного участка земельном участке расположены здание, сооружение, объект незавершенного строительства, принадлежащие гражданам или юридическим лицам, за исключением случаев, если сооружение (в том числе сооружение, строительство которого не завершено) размещается на земельном участке на условиях сервитута или на земельном участке размещен объект, размещение которого может осуществляться на землях или земельных участках, находящихся в государственной или муниципальной собственности, без предоставления земельных участков и установления сервитутов (за исключением нестационарных торговых объектов и рекламных конструкций на землях или земельных участках, находящихся в государственной или муниципальной собственности на землях или земельных участках, находящихся в государственной или муниципальной собственности), которые установлены Постановлением Правительства РФ от 03.12.2014 № 1300 «Об утверждении перечня видов объектов, размещение которых может осуществляться на землях или земельных участках, находящихся в государственной или муниципальной собственности, без предоставления земельных участков и установления сервитутов». Порядок и условия размещения указанных объектов устанавливаются нормативным правовым актом субъекта Российской Федерации, и это не препятствует использованию земельного участка в соответствии с его разрешённым использованием либо с заявлением о предоставлении земельного участка обратился собственник этих здания, сооружения, помещений в них, этого объекта незавершенного строительства;

- на указанном в заявлении о предоставлении земельного участка земельном участке расположены здание, сооружение, объект незавершенного строительства, находящиеся в государственной или муниципальной собственности, за исключением случаев, если сооружение (в том числе сооружение, строительство которого не завершено) размещается на земельном участке на условиях сервитута или с заявлением о предоставлении земельного участка обратился правообладатель этих здания, сооружения, помещений в них, этого объекта незавершенного строительства;

- указанный в заявлении о предоставлении земельного участка земельный участок является изъятый из оборота или ограниченным в обороте и его предоставление не допускается на праве, указанном в заявлении о предоставлении земельного участка;

- указанный в заявлении о предоставлении земельного участка земельный участок является зарезервированным для государственных или муниципальных нужд в случае, если заявитель обратился с заявлением о предоставлении земельного участка в собственность, постоянное (бессрочное) пользование или с заявлением о предоставлении земельного участка в аренду, безвозмездное пользование на срок, превышающий срок действия решения о резервировании земельного участка, за исключением случая предоставления земельного участка для целей резервирования;

- указанный в заявлении о предоставлении земельного участка земельный участок расположен в границах территории, в отношении которой с другим лицом заключен договор о развитии застроенной территории, за исключением случаев, если с заявлением о предоставлении земельного участка обратился собственник здания, сооружения, помещений в них, объекта незавершенного строительства, расположенных на таком земельном участке, или правообладатель такого земельного участка;

- указанный в заявлении о предоставлении земельного участка земельный участок расположен в границах территории, в отношении которой с другим лицом заключен договор о развитии застроенной территории, или земельный участок образован из земельного участка, в отношении которого с другим лицом заключен договор о комплексном освоении территории, за исключением случаев, если такой земельный участок предназначен для размещения объектов федерального значения, объектов регионального значения или объектов местного значения и с заявлением о предоставлении такого земельного участка обратилось лицо, уполномоченное на строительство указанных объектов;

- указанный в заявлении о предоставлении земельного участка земельный участок образован из земельного участка, в отношении которого заключен договор о комплексном освоении территории или договор о развитии застроенной территории, и в соответствии с утвержденной документацией по планировке территории предназначен для размещения объектов федерального значения, объектов регионального значения или объектов местного значения, за исключением случаев, если с заявлением о предоставлении в аренду земельного участка обратился лицо, с которым заключен договор о комплексном освоении территории или договор о развитии застроенной территории, предусматривающие обязательство данного лица по строительству указанных объектов;

- указанный в заявлении о предоставлении земельного участка земельный участок является предметом аукциона, извещение о проведении которого размещается на официальном сайте Российской Федерации в информационно-телекоммуникационной сети «Интернет» для размещения информации о проведении торгов, определенном Правительством Российской Федерации (далее - официальный сайт), не менее чем за тридцать дней до дня проведения аукциона. Указанное извещение должно быть доступно для ознакомления всем заинтересованным лицам без взимания платы;

- обеспечение заинтересованным лицом выполнения кадастровых работ в целях образования земельного участка в соответствии с утвержденным проектом межевания территории или утвержденной схемой расположения земельного участка;

- в отношении земельного участка, указанного в заявлении о его предоставлении, поступило обращение о предоставлении земельного участка гражданина или юридического лица в уполномоченный орган с заявлением о проведении аукциона с указанием кадастрового номера такого земельного участка, заявление о проведении аукциона по его продаже или аукциона на право заключения договора его аренды при условии, что такой земельный участок образован по инициативе заинтересованных в предоставлении земельного участка гражданина или юридического лица и уполномоченным органом не принято решение об отказе в проведении этого аукциона по следующим основаниям:

1) границы земельного участка подлежат уточнению в соответствии с требованиями Федерального закона «О государственном кадастре недвижимости»;

2) на земельный участок не зарегистрировано право государственной или муниципальной собственности, за исключением случаев, если такой земельный участок образован из земель или земельного участка, государственная собственность на которые не разграничена;

3) в отношении земельного участка в установленном законодательством Российской Федерации порядке не определены предельные параметры разрешенного строительства, реконструкции, за исключением случаев, если в соответствии с разрешенным использованием земельного участка не предусматривается возможность строительства зданий, сооружений;

4) в отношении земельного участка отсутствуют сведения о технических условиях подключения (технологического присоединения) объектов к сетям инженерно-технического обеспечения, за исключением случаев, если в соответствии с разрешенным использованием земельного участка не предусматривается возможность строительства зданий, сооружений, и случаев проведения аукциона на право заключения договора аренды земельного участка для комплексного освоения территории или ведения дачного хозяйства;

5) в отношении земельного участка не установлено разрешенное использование или разрешенное использование земельного участка не соответствует целям использования земельного участка, указанным в заявлении о проведении аукциона;

6) земельный участок не отнесен к определенной категории земель;

7) земельный участок предоставлен на праве постоянного (бессрочного) пользования, безвозмездного пользования, пожизненного наследуемого владения или аренды;

8) на указанном в заявлении о предоставлении земельного участка земельном участке расположены здание, сооружение, объект незавершенного строительства, принадлежащие гражданам или юридическим лицам, за исключением случаев, если сооружение (в том числе сооружение, строительство которого не завершено) размещается на земельном участке на условиях сервитута или на земельном участке размещен объект, размещение которого может осуществляться на землях или земельных участках, находящихся в государственной или муниципальной собственности, без предоставления земельных участков и установления сервитутов (за исключением нестационарных торговых объектов и рекламных конструкций на землях или земельных участках, находящихся в государственной или муниципальной собственности на землях или земельных участках, находящихся в государственной или муниципальной собственности), устанавливаются Правительством Российской Федерации. Порядок и условия размещения указанных объектов устанавливаются нормативным правовым актом субъекта Российской Федерации, и это не препятствует использованию земельного участка в соответствии с его разрешённым использованием либо с заявлением о предоставлении земельного участка обратился собственник этих здания, сооружения, помещений в них, этого объекта незавершённого строительства;

9) на земельном участке расположены здание, сооружение, объект незавершенного строительства, находящиеся в государственной или муниципальной собственности, и продажа или предоставление в аренду указанных здания, сооружения, объекта незавершенного строительства является предметом другого аукциона либо указанные здание, сооружение, объект незавершенного строительства не продаются или не передаются в аренду на этом аукционе одновременно с земельным участком;

10) земельный участок изъят из оборота, за исключением случаев, в которых в соответствии с федеральным законом изъятые из оборота земельные участки могут быть предметом договора аренды;

11) земельный участок ограничен в обороте, за исключением случая проведения аукциона на право заключения договора аренды земельного участка;

12) земельный участок зарезервирован для государственных или муниципальных нужд, за исключением случая проведения аукциона на право заключения договора аренды земельного участка на срок, не превышающий срока резервирования земельного участка;

13) земельный участок расположен в границах застроенной территории, в отношении которой заключен договор о ее развитии, или территории, в отношении которой заключен договор о ее комплексном освоении;

14) земельный участок в соответствии с утвержденными документами территориального планирования и (или) документацией по планировке территории предназначен для размещения объектов федерального значения, объектов регионального значения или объектов местного значения;

15) земельный участок предназначен для размещения здания или сооружения в соответствии с государственной программой Российской Федерации, государственной программой субъекта Российской Федерации или адресной инвестиционной программой;

16) в отношении земельного участка принято решение о предварительном согласовании его предоставления;

17) в отношении земельного участка поступило заявление о предварительном согласовании его предоставления или заявление о предоставлении земельного участка, за исключением случаев, если принято решение об отказе в предварительном согласовании предоставления такого земельного участка или решение об отказе в его предоставлении;

18) земельный участок является земельным участком общего пользования или расположен в границах земель общего пользования, территории общего пользования;

19) земельный участок изъят для государственных или муниципальных нужд, за исключением земельных участков, изъятых для государственных или муниципальных нужд в связи с признанием многоквартирного дома, который расположен на таком земельном участке, аварийным и подлежащим сносу или реконструкции.

- в отношении земельного участка, указанного в заявлении о его предоставлении, опубликовано и размещено извещение о предоставлении земельного участка для указанных целей в порядке, установленном для официального опубликования (обнародования) муниципальных правовых актов уставом поселения по месту нахождения земельного участка и размещает извещение на официальном сайте, а также на официальном сайте уполномоченного органа в информационно-телекоммуникационной сети «Интернет» о предоставлении земельного участка для индивидуального жилищного строительства, ведения личного подсобного хозяйства, садоводства, дачного хозяйства или осуществления крестьянским (фермерским) хозяйством его деятельности;

- разрешенное использование земельного участка не соответствует целям использования такого земельного участка, указанным в заявлении о предоставлении земельного участка, за исключением случаев размещения линейного объекта в соответствии с утвержденным проектом планировки территории;

- испрашиваемый земельный участок не включён в утверждённый в установленном Правительством Российской Федерации порядке перечень земельных участков, предоставленных для нужд обороны и безопасности и временно не используемых для указанных нужд, в случае, если подано заявление о предоставлении земельного участка гражданами и юридическими лицами для сельскохозяйственного, охотхозяйственного, лесохозяйственного и иного использования, не предусматривающего строительства зданий, сооружений, если такие земельные участки включены в утверждённый в установленном Правительством Российской Федерации порядке перечень земельных участков, предоставленных для нужд обороны и безопасности и временно не используемых для указанных нужд, на срок не более чем пять лет;

- площадь земельного участка, указанного в заявлении о предоставлении земельного участка некоммерческой организации, созданной гражданами, для ведения огородничества, садоводства, превышает предельный размер, установленный в соответствии с федеральным законом;

указанный в заявлении о предоставлении земельного участка земельный участок в соответствии с утвержденными документами территориального планирования и (или) документацией по планировке территории предназначен для размещения объектов федерального значения, объектов регионального значения или объектов местного значения и с заявлением о предоставлении земельного участка обратилось лицо, не уполномоченное на строительство этих объектов;

- указанный в заявлении о предоставлении земельного участка земельный участок предназначен для размещения здания, сооружения в соответствии с государственной программой Российской Федерации, государственной программой субъекта Российской Федерации и с заявлением о предоставлении земельного участка обратилось лицо, не уполномоченное на строительство этих здания, сооружения;

- предоставление земельного участка на заявленном виде прав не допускается;

- в отношении земельного участка, указанного в заявлении о его предоставлении, не установлен вид разрешенного использования;

указанный в заявлении о предоставлении земельного участка земельный участок не отнесен к определенной категории земель;

- в отношении земельного участка, указанного в заявлении о его предоставлении, принято решение о предварительном согласовании его предоставления, срок действия которого не истек, и с заявлением о предоставлении земельного участка обратилось иное не указанное в этом решении лицо;

- указанный в заявлении о предоставлении земельного участка земельный участок изъят для государственных или муниципальных нужд и указанная в заявлении цель предоставления такого земельного участка не соответствует целям, для которых такой земельный участок был изъят, за исключением земельных участков, изъятых для государственных или муниципальных нужд в связи с признанием многоквартирного дома, который расположен на таком земельном участке, аварийным и подлежащим сносу или реконструкции;

- границы земельного участка, указанного в заявлении о его предоставлении, подлежат уточнению в соответствии с Федеральным [законом](#) «О государственном кадастре недвижимости»;

- площадь земельного участка, указанного в заявлении о его предоставлении, превышает его площадь, указанную в схеме расположения земельного участка, проекте межевания территории или в проектной документации о местоположении, границах, площади и об иных количественных и качественных характеристиках лесных участков, в соответствии с которыми такой земельный участок образован, более чем на десять процентов.

19. Основания для отказа в предоставлении муниципальной услуги.

19.1. Основаниями для отказа в предоставлении муниципальной услуги являются:

- обращение (в письменном виде) заявителя с просьбой о прекращении предоставления муниципальной услуги;

- отсутствие права у заявителя на получение муниципальной услуги;

- наличие в документах, предоставленных заявителем, недостоверных сведений или несоответствие их требованиям законодательства Российской Федерации;

- получение сведений, заключений, выписок и прочих документов от органов, участвующих в предоставлении муниципальной услуги, содержащих основания для отказа в предоставлении муниципальной услуги.

19.2. Заявление подано в иной уполномоченный орган.

19.3. К заявлению не приложены документы, предусмотренные пунктом 13.1 настоящего Административного регламента.

Отказ в предоставлении муниципальной услуги не препятствует повторному обращению после устранения причины, послужившей основанием для отказа.

20. Услуги, которые являются необходимыми и обязательными для предоставления муниципальной услуги, в том числе сведения о документе (документах), выдаваемом (выдаваемых) организациями, участвующими в предоставлении муниципальной услуги отсутствуют.

21. В соответствии с Федеральным законом от 27.07.2010 № 210-ФЗ «Об организации предоставления государственных и муниципальных услуг» предоставление муниципальной услуги осуществляется бесплатно.

22. Приём заявления и выдача результата муниципальной услуги осуществляется в Администрации Сосновского сельского поселения.

Обращение (в письменном виде) заявителя с просьбой прекращения рассмотрения заявления должно быть подано в Администрацию Сосновского сельского поселения.

Максимальный срок ожидания в очереди при подаче заявления не может превышать 15 минут, время ожидания в очереди при получении результата предоставления муниципальной услуги не может превышать 15 минут.

23. Срок и порядок регистрации заявления о предоставлении муниципальной услуги составляет:

- при личном обращении заявителя либо его представителя – не более пятнадцати минут;
- при получении запроса посредством почтового отправления или электронной почты – не более одного рабочего дня.

Далее специалист Администрации Сосновского сельского поселения передаёт заявителю первый экземпляр расписки, второй – помещает в пакет принятых документов.

24. Требования к помещениям, в которых предоставляется муниципальная услуга, к залу ожидания, местам заполнения заявлений о предоставлении муниципальной услуги, информационным стендам с образцами их заполнения и перечнем документов, необходимых для предоставления каждой муниципальной услуги:

24.1. Помещения, в которых предоставляется муниципальная услуга, должны соответствовать санитарно-гигиеническим правилам и нормативам, правилам пожарной безопасности, безопасности труда. Помещения оборудуются системами кондиционирования (охлаждения и нагревания) и вентилирования воздуха, средствами оповещения о возникновении чрезвычайной ситуации. На видном месте размещаются схемы размещения средств пожаротушения и путей эвакуации людей. Предусматривается оборудование доступного места общественного пользования (туалет).

24.2. Для ожидания заявителями приёма, заполнения необходимых для получения муниципальной услуги документов отводятся места, оборудованные стульями, столами (стойками) для возможности оформления документов, обеспечиваются ручки, бланками документов, доступом к основным нормативным правовым актам, регламентирующим предоставление муниципальной услуги. Количество мест ожидания определяется исходя из фактической нагрузки и возможности их размещения в помещении.

24.3. Информационные стенды размещаются на видном, доступном месте.

Оформление информационных листов осуществляется удобным для чтения шрифтом - Times New Roman, формат листа А-4; текст – прописные буквы, размер шрифта № 16 – обычный; наименование – заглавные буквы, размер шрифта № 16 – жирный, поля – 1 см, вкруговую. Тексты материалов должны быть напечатаны без исправлений, наиболее важная информация выделяется жирным шрифтом. В случае оформления информационных материалов в виде образцов заявлений на получение муниципальной услуги, образцов заявлений, перечней документов требования к размеру шрифта и формату листа могут быть снижены.

24.4. Показатели доступности и качества муниципальной услуги.

Показателями доступности и качества муниципальной услуги являются:

- сроки предоставления муниципальной услуги;
- условия ожидания приема;
- доступность по времени и месту приема заявителей;
- порядок информирования о муниципальной услуге;
- исчерпывающая информация о муниципальной услуге;
- обоснованность отказов в предоставлении муниципальной услуги;
- выполнение требований, установленных законодательством, в том числе отсутствие избыточных административных действий;
- соответствие должностных регламентов ответственных должностных лиц, участвующих в предоставлении муниципальной услуги, административного регламента в части описания в них административных действий, профессиональных знаний и навыков;
- возможность установления персональной ответственности должностных лиц за соблюдение требований административного регламента по каждому действию или административной процедуре при предоставлении муниципальной услуги;
- ресурсное обеспечение исполнения административного регламента.

24.5. Допускается подача заявления с приложением документов, указанных в пункте 13, путем направления их в адрес органа, предоставляющего муниципальную услугу в электронном виде с применением информационной системы, используемой при предоставлении муниципальных услуг в электронном виде, опубликованной в Едином портале государственных и муниципальных услуг, при условии использования электронной подписи.

При определении особенностей предоставления государственной услуги в электронной форме указывается перечень классов средств электронной подписи, которые допускаются к использованию при обращении за получением государственной услуги, оказываемой с применением усиленной квалифицированной электронной подписи, и определяются на основании утверждаемой федеральным органом исполнительной власти по согласованию с Федеральной службой безопасности Российской Федерации модели угроз безопасности информации в информационной системе, используемой в целях приема обращений за получением государственной услуги и (или) предоставления такой услуги.

III Состав, последовательность и сроки выполнения административных процедур (действий), требования к порядку их выполнения

26. Муниципальная услуга предоставляется путём выполнения административных процедур (действий).

26.1. Исчерпывающий перечень административных процедур.

В состав административных процедур входят:

- приём заявления и прилагаемых к нему документов Администрацией Сосновского сельского поселения;
- рассмотрение заявления и прилагаемых к нему документов в Администрации Сосновского сельского поселения, формирование и направление специалистом Администрации Сосновского сельского поселения межведомственных запросов, принятие решения о предоставлении либо об отказе в предоставлении земельного участка;
- подготовка и согласование проекта постановления, издание постановления, подготовка и согласование проекта договора, подготовка письма об отказе в предоставлении земельного участка.
- выдача заявителю постановления, проекта договора либо письма об отказе в предоставлении земельного участка в аренду.

Проекты договоров и постановление, письмо об отказе выдаются заявителю или направляются ему по адресу, содержащемуся в его заявлении о предоставлении земельного участка. Проекты договоров, направленные заявителю, должны быть им подписаны и представлены в уполномоченный орган не позднее чем в течение тридцати дней со дня получения заявителем проектов указанных договоров.

27. Приём заявления и прилагаемых к нему документов Администрацией Сосновского сельского поселения.

27.1. Основанием для начала административной процедуры является обращение заявителя в Администрацию Сосновского сельского поселения с заявлением и приложенными к нему документами, предусмотренными настоящим Административным регламентом.

27.2. При приёме заявления и прилагаемых к нему документов специалист Администрации Сосновского сельского поселения:

- устанавливает личность заявителя, в том числе проверяет документ, удостоверяющий личность, проверяет полномочия заявителя, в том числе полномочия представителя действовать от его имени;
- проверяет наличие всех необходимых документов исходя из соответствующего перечня документов, необходимых для предоставления муниципальной услуги;
- проверяет соответствие представленных документов установленным требованиям, удостоверяясь, что:
- документы в установленных законодательством случаях нотариально удостоверены, скреплены печатями, имеют надлежащие подписи сторон или определённых законодательством должностных лиц;
- тексты документов написаны разборчиво;
- фамилии, имена и отчества физических лиц, адреса их мест жительства написаны полностью;
- в документах нет подчисток, приписок, зачёркнутых слов и иных не оговоренных в них исправлений;
- документы не исполнены карандашом;
- документы не имеют серьёзных повреждений, наличие которых не позволяет однозначно истолковать их содержание;
- срок действия документов не истёк;
- документы содержат информацию, необходимую для предоставления муниципальной услуги, указанной в заявлении;
- документы представлены в полном объёме;
- в случае предоставления документов, предусмотренных [частью 6 статьи 7](#) Федерального закона от 27.07.2010 № 210-ФЗ «Об организации предоставления государственных и муниципальных услуг», осуществляет их бесплатное копирование или сканирование, сличает представленные заявителем экземпляры оригиналов и копий документов (в том числе нотариально удостоверенные) друг с другом. Если представленные копии документов нотариально не заверены, сличив копии документов с их подлинными экземплярами, заверяет своей подписью с указанием фамилии и инициалов и ставит штамп «копия верна»;
- при отсутствии оснований для отказа в приёме документов специалист Администрации Сосновского сельского поселения оформляет расписку о приёме документов по установленной форме в 2 экземплярах.

В расписке указываются:

- дата представления документов;
- Ф.И.О. заявителя (лиц по доверенности);
- адрес электронной почты;
- адрес объекта;
- перечень документов с указанием их наименования, реквизитов;
- количество экземпляров каждого из представленных документов (подлинных экземпляров и их копий);
- максимальный срок оказания муниципальной услуги;
- фамилия и инициалы работника, принявшего документы, а также его подпись;
- иные данные.

Далее специалист Администрации Сосновского сельского поселения передаёт заявителю первый экземпляр расписки, второй - помещает в пакет принятых документов.

Заявитель, представивший документы для получения муниципальной услуги, в обязательном порядке информируется специалистом Администрации Сосновского сельского поселения:

- о сроке предоставления муниципальной услуги;
- о возможности отказа в предоставлении муниципальной услуги.

Выдача заявителю расписки подтверждает факт приёма специалистом Администрации Сосновского сельского поселения комплекта документов от заявителя.

27.3. Результатом административной процедуры является передача заявления и прилагаемых документов на рассмотрение руководителю Администрации Сосновского сельского поселения, либо лицу его замещающему.

28. Порядок рассмотрения документов в Администрации Сосновского сельского поселения, формирование и направление Администрацией Сосновского сельского поселения межведомственных запросов, принятие решения о предоставлении либо об отказе в предоставлении земельного участка.

28.1. Основанием для начала административной процедуры является принятие специалистом Администрации Сосновского сельского поселения заявления и прилагаемых к нему документов от заявителя.

Руководитель Администрации Сосновского сельского поселения проводит предварительный анализ документов и назначает ответственное лицо по рассмотрению заявления и подготовке проекта решения:

- а) об отказе в предоставлении муниципальной услуги;
- б) о подготовке проекта постановления, договора.

В случае отсутствия оснований для отказа в предоставлении муниципальной услуги принимается решение о подготовке проекта постановления, проекта договора и назначается ответственное лицо за подготовку проекта постановления.

28.2. Специалист, ответственный за рассмотрение заявления, проводит анализ пакета документов. При наличии оснований для отказа в предоставлении муниципальной услуги, предусмотренных [пунктом 19](#) настоящего Административного регламента, принимает решение об отказе в предоставлении муниципальной услуги не позднее 10 календарных дней с момента выявления обстоятельств, являющихся основанием для отказа.

При принятии решения об отказе в предоставлении земельного участка специалистом Администрации Сосновского сельского поселения в течение 5 дней готовится соответствующее письмо об отказе в предоставлении земельного участка с указанием причин, которое:

- согласовывается и подписывается главой Администрации Сосновского сельского поселения - 3 дня.

28.3. В случае непредставления заявителем по собственной инициативе документов, находящихся в распоряжении государственных органов, органов местного самоуправления и подведомственных государственным органам или органам местного самоуправления организаций, участвующих в предоставлении государственных и муниципальных услуг, подготавливаются межведомственные запросы в соответствующие органы.

Межведомственные запросы оформляются в соответствии с требованиями, установленными [Федеральным законом](#) от 27.07.2010 № 210-ФЗ «Об организации предоставления государственных и муниципальных услуг».

Направление межведомственных запросов оформляется в электронной форме и осуществляется с использованием единой системы межведомственного электронного взаимодействия либо по иным электронным каналам.

Также допускается направление запросов в бумажном виде (по факсу, либо посредством курьера).

28.4. Конечным результатом административной процедуры является формирование и направление специалистом Администрации Сосновского сельского поселения межведомственных запросов, принятие решения о предоставлении либо об отказе в предоставлении земельного участка.

28.5. Критерии принятия решения:

- обращение за получением муниципальной услуги соответствующего лица;
- предоставление в полном объеме документов, указанных в пункте 13.1 административного регламента;
- достоверность поданных документов;
- получение сведений, заключений, выписок и прочих документов от органов, участвующих в предоставлении

услуги.

28.6 Способ фиксации результата выполнения административной процедуры - внесение в базу данных.

29. Подготовка и согласование проекта постановления о предоставлении земельного участка, подготовка и согласование проекта договора, издание постановления.

29.1. Основание для начала административной процедуры является принятие решения о предоставлении земельного участка, подготавливается проект постановления о предоставлении земельного участка, проект договора.

29.2. Подготовка специалистом Администрации Сосновского сельского поселения проекта постановления.

При отсутствии оснований для отказа в предоставлении муниципальной услуги специалист Администрации Сосновского сельского поселения, при наличии полученных сведений на направленные межведомственные запросы:

- осуществляет подготовку проекта постановления;
- обеспечивает согласование проекта постановления с главой Администрации Сосновского сельского поселения;

29.3. Согласование (издание) проекта постановления, проекта договора осуществляется:

- специалистом Администрации Сосновского сельского поселения – 2 дня;
- главой Сосновского сельского поселения – 5 дней.
- регистрация постановления специалистом Администрации Сосновского сельского поселения – 1 день.

Проект договора подготавливается и согласовывается не менее чем в трёх экземплярах.

29.4. Результатом административной процедуры является подписанное и зарегистрированное в установленном порядке постановление, проект договора.

29.5. Критерии принятия решения:

- соответствие представленных документов установленным требованиям;
- предоставление в полном объеме документов, указанных в пункте 13.1. административного регламента;
- достоверность поданных документов;
- отсутствие сведений, заключений, выписок и прочих документов от органов, участвующих в предоставлении услуги, содержащих основания для отказа в предоставлении муниципальной услуги;
- отсутствие оснований для отказа, указанных в пунктах 18, 19 административного регламента.

29.6. Способ фиксации результата выполнения административной процедуры - внесение в журнал регистрации.

30. Порядок выдачи заявителю результата муниципальной услуги и пакета документов.

30.1. Основанием для начала административной процедуры является наличие зарегистрированного постановления, проекта договора либо подписанного письма об отказе в предоставлении земельного участка.

30.2 Выдача результата муниципальной услуги и пакета документов заявителю.

При выдаче документов специалист Администрации:

- устанавливает личность заявителя, проверяет наличие расписки (в случае утери заявителем расписки распечатывает с использованием программного электронного комплекса 1 экземпляр расписки, на обратной стороне которой делает надпись «оригинал расписки утерян», ставит дату и подпись);
- знакомит заявителя с содержанием результата муниципальной услуги.
- выдаёт результат муниципальной услуги.

Заявитель подтверждает получение результата муниципальной услуги личной подписью с расшифровкой в соответствующей графе расписки, которая хранится в Администрации.

Проекты договоров и постановление, письмо об отказе выдаются заявителю или направляются ему по адресу, содержащемуся в его заявлении о предоставлении земельного участка. Проекты договоров, направленные заявителю, должны быть им подписаны и представлены в уполномоченный орган не позднее чем в течение тридцати дней со дня получения заявителем проектов указанных договоров.

30.3. Результатом данной административной процедуры является выдача заявителю результата предоставления муниципальной услуги и пакета документов.

30.4. Критерии принятия решения:

- наличие согласованного и подписанного в установленном порядке постановления, проекта договора, либо отказа.

30.5. Способ фиксации результата выполнения административной процедуры - подпись заявителя о получении результата рассмотрения заявления.

Блок-схема последовательности проведения административных процедур при предоставлении Муниципальной услуги приведена в приложении № 2 к настоящему Административному регламенту.

IV. Формы контроля за исполнением Административного регламента

31. Текущий контроль за соблюдением и исполнением настоящего Административного регламента в ходе предоставления муниципальной услуги осуществляется путём проведения проверок работников уполномоченными заместителями руководителей соответствующих органов, участвующих в предоставлении муниципальной услуги.

32. Порядок и периодичность осуществления плановых и внеплановых проверок полноты и качества предоставления муниципальной услуги, в том числе порядок и формы контроля за полнотой и качеством предоставления муниципальной услуги:

32.1. Контроль за полнотой и качеством предоставления муниципальной услуги включает в себя проведение плановых и внеплановых проверок.

32.2. Плановые и внеплановые проверки проводятся главой Сосновского сельского поселения.

Проведение плановых проверок полноты и качества предоставления муниципальной услуги осуществляется в соответствии с утвержденным графиком, но не менее 1 раза в год.

Внеплановые проверки проводятся по обращениям заявителей с жалобами на нарушение их прав и законных интересов в ходе предоставления муниципальной услуги, а также на основании документов и сведений, указывающих на нарушение исполнения Административного регламента.

В ходе плановых и внеплановых проверок:

- проверяется знание ответственными лицами требований настоящего Административного регламента, нормативных правовых актов, устанавливающих требования к предоставлению муниципальной услуги;
- проверяется соблюдение сроков и последовательности исполнения административных процедур;
- выявляются нарушения прав заявителей, недостатки, допущенные в ходе предоставления муниципальной услуги.

33. По результатам проведенных проверок в случае выявления нарушения порядка предоставления муниципальной услуги, прав заявителей виновные лица привлекаются к ответственности в соответствии с законодательством Российской Федерации и принимаются меры по устранению нарушений.

34. Ответственность должностных лиц, муниципальных служащих за решения и действия (бездействие), принимаемые (осуществляемые) в ходе предоставления муниципальной услуги:

34.1. Должностные лица, муниципальные служащие, участвующие в предоставлении муниципальной услуги, несут персональную ответственность за принятие решений и действия (бездействие) при предоставлении муниципальной услуги.

34.2. Персональная ответственность устанавливается в должностных инструкциях в соответствии с требованиями законодательства Российской Федерации.

35. Положения, характеризующие требования к порядку и формам контроля за предоставлением муниципальной услуги, в том числе со стороны заявителей.

Порядок и формы контроля за предоставлением муниципальной услуги должны отвечать требованиям непрерывности и действенности (эффективности).

Заявители могут контролировать предоставление муниципальной услуги путём получения письменной и устной информации о результатах проведенных проверок и принятых по результатам проверок мерах.

В. Досудебный (внесудебный) порядок обжалования решений и действий (бездействия) органа, предоставляющего муниципальную услугу, а также его должностных лиц и муниципальных служащих

36. Информация для заявителя о его праве на досудебное (внесудебное) обжалование решений и действий (бездействия), принятых (осуществляемых) в ходе предоставления муниципальной услуги.

Заявитель может обратиться с жалобой, в том числе в следующих случаях:

- 1) нарушение срока регистрации запроса заявителя о предоставлении муниципальной услуги;
- 2) нарушение срока предоставления муниципальной услуги;
- 3) требование у заявителя документов, не предусмотренных нормативными правовыми актами Российской Федерации, нормативными правовыми актами Омской области, муниципальными правовыми актами для предоставления муниципальной услуги;
- 4) отказ в приеме документов, предоставление которых предусмотрено нормативными правовыми актами Российской Федерации, нормативными правовыми актами Омской области, муниципальными правовыми актами для предоставления муниципальной услуги, у заявителя;
- 5) отказ в предоставлении муниципальной услуги, если основания отказа не предусмотрены федеральными законами и принятыми в соответствии с ними иными нормативными правовыми актами Российской Федерации, нормативными правовыми актами Омской области, муниципальными правовыми актами;
- 6) затребование с заявителя при предоставлении муниципальной услуги платы, не предусмотренной нормативными правовыми актами Российской Федерации, нормативными правовыми актами Омской области, муниципальными правовыми актами;
- 7) отказ Администрации Сосновского сельского поселения, должностного лица Администрации Сосновского сельского поселения, в исправлении допущенных опечаток и ошибок в выданных в результате предоставления муниципальной услуги документах либо нарушение установленного срока таких исправлений.

37. Предмет досудебного (внесудебного) обжалования.

Предметом досудебного (внесудебного) обжалования заявителем является решения и действия (бездействия) Администрации Сосновского сельского поселения, должностного лица Администрации Сосновского сельского, либо муниципального служащего.

38. Общие требования к порядку подачи жалобы.

Жалоба подается в письменной форме на бумажном носителе, в электронной форме в Администрацию Сосновского сельского поселения. Жалобы на решения, принятые Главой Администрации Сосновского сельского поселения, подаются в Администрацию Сосновского сельского поселения (образец жалобы в приложение № 4 к настоящему Административному регламенту).

Жалоба может быть направлена по почте, через многофункциональный центр, с использованием информационно-телекоммуникационной сети «Интернет», официального сайта Администрации Сосновского сельского поселения, Единого портала либо Портала Омской области, а также может быть принята при личном приеме заявителя.

В случае, если федеральным законом установлен порядок (процедура) подачи и рассмотрения жалоб на решения и действия (бездействие) органов, предоставляющих муниципальные услуги, должностных лиц органов, предоставляющих муниципальные услуги, либо муниципальных служащих, для отношений, связанных с подачей и рассмотрением указанных жалоб, нормы настоящего регламента не применяются.

Жалоба должна содержать:

- 1) наименование Администрации Сосновского сельского поселения, должностного лица Администрации Сосновского сельского поселения, либо муниципального служащего, решения и действия (бездействие) которых обжалуются;
- 2) фамилию, имя, отчество (последнее – при наличии), сведения о месте жительства заявителя – физического лица либо наименование, сведения о месте нахождения заявителя – юридического лица, а также номер (номера) контактного телефона, адрес (адреса) электронной почты (при наличии) и почтовый адрес, по которым должен быть направлен ответ заявителю;
- 3) сведения об обжалуемых решениях и действиях (бездействии) Администрации Сосновского сельского поселения, должностного лица Администрации Сосновского сельского поселения, либо муниципального служащего;

4) доводы, на основании которых заявитель не согласен с решением и действием (бездействием) Администрации Сосновского сельского поселения, должностного лица Администрации Сосновского сельского поселения, либо муниципального служащего. Заявителем могут быть представлены документы (при наличии), подтверждающие доводы заявителя, либо их копии.

39. Право заявителя на получение информации и документов, необходимых для обоснования и рассмотрения жалобы.

Заявитель имеет право на получение информации и документов, необходимых для обоснования и рассмотрения жалобы, при условии, что это не затрагивает права, свободы и законные интересы других лиц и что указанные документы не содержат сведения, составляющие государственную или иную охраняемую законодательством Российской Федерации тайну.

Информирование заявителей о порядке подачи и рассмотрения жалобы на решения и действия (бездействие) специалистов Администрации Сосновского сельского поселения осуществляется посредством размещения информации на стендах в местах предоставления муниципальной услуги, на официальном сайте Администрации Сосновского сельского поселения, на Едином портале государственных и муниципальных услуг (функций), а также в устной и (или) письменной форме.

40. Органы муниципальной власти и должностные лица, которым может быть направлена жалоба заявителя в досудебном (внесудебном) порядке.

Жалоба подается в Администрацию Сосновского сельского поселения. Жалобы на решения, принятые Главой Администрации Сосновского сельского поселения, подаются в Администрацию Сосновского сельского поселения.

41. Сроки рассмотрения жалобы.

Жалоба, поступившая в Администрацию Сосновского сельского поселения, подлежит рассмотрению должностным лицом, наделенным полномочиями по рассмотрению жалоб, в течение пятнадцати рабочих дней со дня ее регистрации, а в случае обжалования отказа Администрации Сосновского сельского поселения и, должностного лица Администрации Сосновского сельского поселения, в приеме документов у заявителя либо в исправлении допущенных опечаток и ошибок или в случае обжалования нарушения установленного срока таких исправлений – в течение пяти рабочих дней со дня ее регистрации. Правительство Российской Федерации вправе установить случаи, при которых срок рассмотрения жалобы может быть сокращен.

42. Результат досудебного (внесудебного) обжалования применительно к каждой процедуре либо инстанции обжалования.

Результатом досудебного (внесудебного) обжалования является объективное, всестороннее и своевременное рассмотрение жалоб заинтересованных лиц, достижение по взаимному согласию договоренности (в случае личного устного обращения) или подготовка мотивированного ответа (в случае письменного обращения).

По результатам рассмотрения жалобы Администрации Сосновского сельского поселения, принимает одно из следующих решений:

1) удовлетворяет жалобу, в том числе в форме отмены принятого решения, исправления допущенных Администрацией Сосновского сельского поселения, опечаток и ошибок в выданных в результате предоставления муниципальной услуги документах, возврата заявителю денежных средств, взимание которых не предусмотрено нормативными правовыми актами Российской Федерации, нормативными правовыми актами Омской области, муниципальными правовыми актами, а также в иных формах;

2) отказывает в удовлетворении жалобы.

43. Порядок информирования заявителя о результатах рассмотрения жалобы.

Не позднее дня, следующего за днем принятия решения по результатам рассмотрения жалобы, заявителю в письменной форме и по желанию заявителя в электронной форме направляется мотивированный ответ о результатах рассмотрения жалобы.

44. Порядок обжалования решения по жалобе.

Заявители вправе обжаловать решение по жалобе в судебном порядке в соответствии с подведомственностью дел, установленной процессуальным законодательством Российской Федерации.

45. В случае установления в ходе или по результатам рассмотрения жалобы признаков состава административного правонарушения или преступления должностное лицо, наделенное полномочиями по рассмотрению жалоб, незамедлительно направляет имеющиеся материалы в органы прокуратуры.

Приложение № 1
к Административному регламенту

Главе Сосновского сельского поселения

(Ф.И.О.)

от _____
(для юридических лиц – полное наименование, организационно-правовая форма, сведения о государственной регистрации в ЕГРЮЛ или ЕГРИП, ИНН; для физических лиц – фамилия, имя, отчество (последнее – при наличии), паспортные данные, ИНН)

(указать адрес, телефон (факс), электронная почта и иные реквизиты, позволяющие осуществлять взаимодействие с заявителем)

ЗАЯВЛЕНИЕ

на предоставление земельных участков, находящихся в муниципальной собственности или государственная собственность на которые не разграничена, гражданам для индивидуального жилищного строительства, ведения личного подсобного хозяйства в границах населенного пункта, садоводства, дачного хозяйства, гражданам и крестьянским (фермерским) хозяйствам для осуществления крестьянским (фермерским) хозяйствам его деятельности

Прошу предоставить без торгов земельный участок в _____
 _____ (указывается испрашиваемое право)
 с целью _____
 _____ (указывается цель использования земельного участка)
 сроком на _____
 _____ (указывается срок аренды, месяц или год)
 кадастровый номер: _____
 расположенный по адресу: _____

 _____ (указать адрес (местоположение) земельного участка)
 общей площадью _____ кв. м, с разрешенным использованием _____

- Результат муниципальной услуги выдать следующим способом:
- ☐ посредством личного обращения в Администрацию Сосновского сельского поселения:
 - ☐ в форме электронного документа;
 - ☐ в форме документа на бумажном носителе;
 - ☐ почтовым отправлением на адрес, указанный в заявлении (только на бумажном носителе);
 - ☐ отправлением по электронной почте (в форме электронного документа и только в случаях прямо предусмотренных в действующих нормативных правовых актах);

Приложение:¹

1. _____	на _____ листах
2. _____	на _____ листах
3. _____	на _____ листах
4. _____	на _____ листах
5. _____	на _____ листах
6. _____	на _____ листах
7. _____	на _____ листах
8. _____	на _____ листах

 (подпись заявителя)

 (Ф.И.О. заявителя, полностью)

Приложение № 2
 к Административному регламенту

БЛОК-СХЕМА

последовательности действий при предоставлении муниципальной услуги «Предоставление земельных участков, находящихся в муниципальной собственности или государственная собственность на которые не разграничена, гражданам для индивидуального жилищного строительства, ведения личного подсобного хозяйства в границах населенного пункта, садоводства, дачного хозяйства, гражданам и крестьянским (фермерским) хозяйствам для осуществления крестьянским (фермерским) хозяйствам его деятельности»

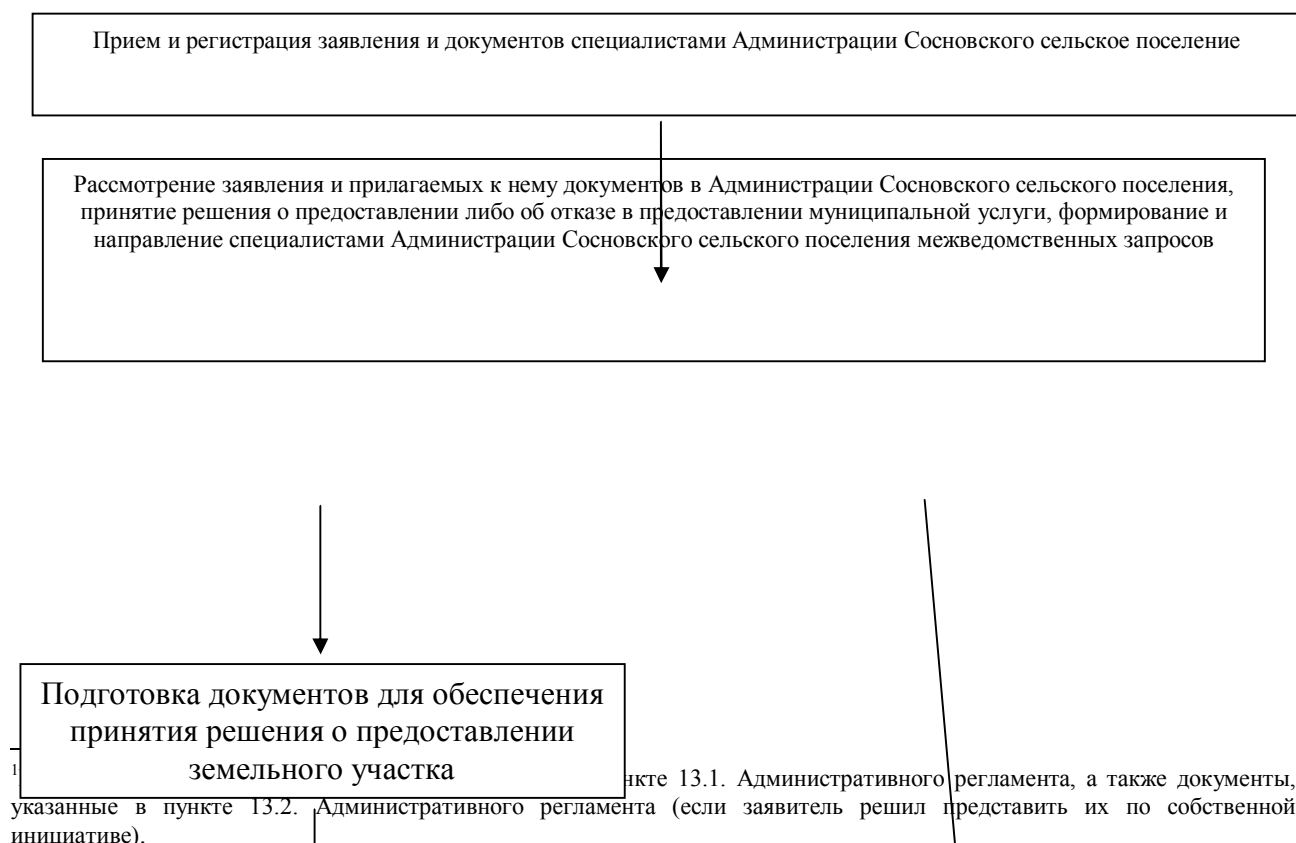

Приложение № 3
к административному регламенту

СОГЛАСИЕ
на обработку персональных данных
(для физических лиц)

с. Сосновка

«___» _____ 20__ г.

Я, _____
(Ф.И.О)

_____ серия _____ № _____

_____ (вид документа, удостоверяющего личность, кем и когда выдан)
проживающий (ая) по адресу: _____

_____ ,
настоящим даю свое согласие на обработку Администрацией Сосновского сельского поселения моих персональных данных и подтверждаю, что давая такое согласие, я действую своей волей и в своих интересах.

Согласие дается мною для целей _____

_____ (цель обработки персональных данных)
и распространяется на следующую информацию:

- фамилия, имя, отчество, дата рождения, адрес регистрации, паспортные данные.

Настоящее согласие предоставляется на осуществление любых действий в отношении моих персональных данных, которые необходимы или желаемы для достижения указанных выше целей, включая сбор, систематизацию, накопление, хранение, уточнение (обновление, изменение), использование, распространение, обезличивание, блокирование, уничтожение, а также осуществление любых иных действий с моими персональными данными с учетом федерального законодательства.

В случае неправомерного использования предоставленных мною персональных данных согласие отзывается моим письменным заявлением.

Данное согласие действует с «___» _____ 20__ г. по окончании оказания муниципальной услуги.

(подпись, Ф.И.О. лица, давшего согласие)

Приложение № 4
к Административному регламенту

ОБРАЗЕЦ ЖАЛОБЫ НА ДЕЙСТВИЕ (БЕЗДЕЙСТВИЕ)

_____ (наименование ОМСУ)
_____ И ЕГО ДОЛЖНОСТНОГО ЛИЦА

Исх. от _____ № _____

_____ (наименование структурного
подразделения ОМСУ)

Жалоба

* Полное наименование юридического лица, Ф.И.О. физического лица:

* Местонахождение юридического лица, физического лица:

(фактический адрес)

Телефон: _____

Адрес электронной почты: _____

Код учета: ИНН _____
* Ф.И.О. руководителя юридического лица: _____

* на действия (бездействие): _____

_____ (наименование органа или должность, ФИО должностного лица органа)

* существо жалобы: _____

_____ (краткое изложение обжалуемых действий (бездействия), указать основания, по которым лицо, подающее жалобу, не согласно с действием (бездействием) со ссылками на пункты регламента)

Поля, отмеченные звездочкой (*), обязательны для заполнения.

Перечень прилагаемой документации:

1. _____ на _____ листах
2. _____ на _____ листах
3. _____ на _____ листах
4. _____ на _____ листах

(Подпись руководителя юридического лица, физического лица)

Приложение № 5
к Административному регламенту

Форма уведомления

Исходящий номер, дата

Ф.И.О. (наименование) заявителя: _____

Адрес регистрации: _____

Уведомление об отказе в приеме документов

На основании Административного регламента предоставления муниципальной услуги «Предоставление земельных участков, находящихся в муниципальной собственности или государственная собственность на которые не разграничена, гражданам для индивидуального жилищного строительства, ведения личного подсобного хозяйства в границах населенного пункта, садоводства, дачного хозяйства, гражданам и крестьянским (фермерским) хозяйствам для осуществления крестьянским (фермерским) хозяйствам его деятельности», утвержденного постановлением Администрации Сосновского сельского поселения Азовского немецкого национального муниципального района Омской области от 30.12.2015 № 139, Вам отказано в приеме документов для предоставления без торгов земельного участка площадью _____ кв. м, расположенного по адресу: _____

_____ (район, улица, номер дома)

с разрешенным использованием _____

_____ (назначение участка)

цель предоставления земельного участка _____

иные сведения о земельном участке _____

_____ (кадастровый номер, номер и дата выдачи

_____ кадастрового паспорта земельного участка и т.д.)

по следующим основаниям: _____

_____ (должность) _____ (подпись) _____ (Ф.И.О.)

Уведомление об отказе получил _____ (подпись) _____ (Ф.И.О.)

Действующий(ая) на основании _____ (реквизиты доверенности)

" ____ " _____ 20 ____ г.

ПОСТАНОВЛЕНИЕ

от
№ 140

30.12.2015

Об утверждении Административного регламента предоставления муниципальной услуги «Организация и проведение торгов по продаже земельных участков, находящихся в муниципальной собственности или государственная собственность на которые не разграничена, либо права на заключение договоров аренды таких земельных участков»

В соответствии с Федеральным законом от 7 июля 2010 года № 210-ФЗ «Об организации предоставления государственных и муниципальных услуг», постановлением Правительства Российской Федерации от 16 мая 2011 года № 373 «О разработке и утверждении административных регламентов исполнения государственных функций и административных регламентов предоставления государственных услуг», руководствуясь Уставом Сосновского сельского поселения Азовского немецкого национального муниципального района Омской области,

ПОСТАНОВЛЯЮ:

1. Утвердить прилагаемый Административный регламент предоставления Администрацией Сосновского сельского поселения муниципальной услуги «Организация и проведение торгов по продаже земельных участков, находящихся в муниципальной собственности или государственная собственность на которые не разграничена, либо права на заключение договоров аренды таких земельных участков».

2. Настоящее Постановление подлежит официальному опубликованию (обнародованию) и размещению на официальном веб-сайте Сосновского сельского поселения в информационно-телекоммуникационной сети «Интернет»

3. Настоящее Постановление вступает в силу со дня его официального опубликования.

4. Контроль за выполнением настоящего Постановления оставляю за собой.

Глава Сосновского сельского поселения
Ю.Ф. Керш

Приложение к постановлению
администрации Сосновского сельского
поселения от 30.12.2015 № 140

АДМИНИСТРАТИВНЫЙ РЕГЛАМЕНТ

по предоставлению муниципальной услуги «Организация и проведение торгов по продаже земельных участков, находящихся в муниципальной собственности или государственная собственность на которые не разграничена, либо права на заключение договоров аренды таких земельных участков»

I. Общие положения

1. Предметом регулирования настоящего административного регламента предоставления администрацией Сосновского сельского поселения Азовского немецкого национального района Омской области (далее – Администрацией Сосновского сельского поселения) муниципальной услуги «Организация и проведение торгов по продаже земельных участков, находящихся в муниципальной собственности или государственная собственность на которые не разграничена, либо права на заключение договоров аренды таких земельных участков» (далее – Административный регламент) является порядок исполнения муниципальной услуги, в том числе состав, последовательность и сроки выполнения административных процедур (действий), требования к порядку их выполнения, порядок взаимодействия между отраслевыми (функциональными) органами и Администрацией Сосновского сельского поселения, а также их взаимодействие с физическими и юридическими лицами, органами государственной власти, учреждениями и организациями при исполнении муниципальной функции, формы контроля за исполнением настоящего Административного регламента, досудебный (внесудебный) порядок обжалования решений и действий (бездействия) органа, исполняющего муниципальную функцию, должностных лиц и иных муниципальных служащих Администрации Сосновского сельского поселения (далее – муниципальная услуга).

Действие настоящего Административного регламента распространяется на земельные участки, полномочиями по распоряжению которыми обладают органы местного самоуправления муниципального образования.

2. Круг заявителей.

Если иное не установлено Земельным кодексом Российской Федерации или другими федеральными законами, получателями муниципальной услуги (далее – заявители) являются граждане и юридические лица, глава крестьянского (фермерского) хозяйства.

От имени гражданина, юридического лица, главы крестьянского (фермерского) хозяйства с заявлением о предоставлении земельного участка имеют право обратиться их законные представители.

3. Информирование о предоставлении муниципальной услуги, в том числе о месте нахождения и графике работы органа, предоставляющего муниципальную услугу:

3.1. В органе, предоставляющем муниципальную услугу:

- в устной форме при личном общении;
- с использованием телефонной связи;
- по письменным обращениям.

3.2. Посредством размещения информации на официальном сайте администрации Сосновского сельского поселения в информационно-телекоммуникационной сети «Интернет»: www.azov.omskportal.ru.

3.3. Посредством размещения информационных стендов в администрации Сосновского сельского поселения.

На информационных стендах содержится следующая информация:

- график работы, номера телефонов, адрес Интернет-сайта и электронной почты;
- порядок обжалования решения, действия или бездействия органов, участвующих в процессе оказания муниципальной услуги, их должностных лиц и работников;
- перечень документов, необходимых для получения муниципальной услуги;
- образцы заявлений.

3.4. Посредством размещения информации в федеральной государственной информационной системе «Единый портал государственных и муниципальных услуг».

3.5. Консультирование по вопросам предоставления муниципальной услуги осуществляется бесплатно по телефону 8(38141) 3-67-19 и по электронной почте: sosnovka@azov.omskportal.ru.

4. Консультирование по вопросам предоставления муниципальной услуги осуществляется бесплатно.

5. Работник, осуществляющий консультирование (посредством телефона или лично) по вопросам предоставления муниципальной услуги, должен корректно и внимательно относиться к заявителям.

При консультировании по телефону работник должен назвать свою фамилию, имя отчество, должность, а затем в вежливой форме четко и подробно проинформировать обратившегося по интересующим его вопросам.

Если работник не может ответить на вопрос самостоятельно либо подготовка ответа требует продолжительного времени, он может предложить обратившемуся обратиться письменно либо назначить другое удобное для заинтересованного лица время для получения информации.

Рекомендуемое время для телефонного разговора не более 10 минут, личного устного информирования - не более 20 минут.

6. Информационные стенды, размещённые в органе, предоставляющем муниципальную услугу, должны содержать:

- режим работы, адреса органа, предоставляющего муниципальную услугу, органов, участвующих в предоставлении муниципальной услуги;
- адрес официального сайта Сосновского сельского поселения, адрес электронной почты органа, предоставляющего муниципальную услугу, органов, участвующих в предоставлении муниципальной услуги;
- почтовые адреса, телефоны, фамилию руководителя органа, предоставляющего муниципальную услугу, органов, участвующих в предоставлении муниципальной услуги;
- порядок получения консультаций о предоставлении муниципальной услуги;
- порядок и сроки предоставления муниципальной услуги;
- образцы заявлений о предоставлении муниципальной услуги и образцы заполнения таких заявлений;
- перечень документов, необходимых для предоставления муниципальной услуги;
- основания для отказа в приёме документов, необходимых для предоставления муниципальной услуги;
- основания для отказа в предоставлении муниципальной услуги;
- досудебный (внесудебный) порядок обжалования решений и действий (бездействия) органа, предоставляющего муниципальную услугу, органов, участвующих в предоставлении муниципальной услуги, а также их должностных лиц и муниципальных служащих;
- иную информацию, необходимую для получения муниципальной услуги.

Такая же информация размещается на официальном сайте Сосновского сельского поселения.

7. Информация о месте нахождения и графике работы, справочных телефонах органа, предоставляющего муниципальную услугу:

Приём заявлений и прилагаемых к нему документов о предоставлении муниципальной услуги, рассмотрение заявлений и выдача документов по результатам рассмотрения заявлений осуществляется по адресу: Омская область, Азовский немецкий национальный район, с. Сосновка, ул. Советская, 22.

График работы:

понедельник, вторник, среда, четверг, пятница – с 8.00 – 17.00 (час.);
суббота, воскресенье – выходной день;
обеденный перерыв – с 12.00 – 14.00 (час.)

Телефон/факс Администрации Сосновского сельского поселения Азовского немецкого национального муниципального района Омской области: 8(38141) 3-66-10.

В случае изменения вышеуказанного графика, а также контактных телефонов и электронных адресов, в настоящий Административный регламент вносятся соответствующие изменения, информация об изменении также размещается в средствах массовой информации и на официальном сайте Сосновского сельского поселения.

Порядок получения информации заявителем по вопросам предоставления муниципальной услуги и услуг, которые являются необходимыми и обязательными для предоставления муниципальной услуги, сведений о ходе предоставления указанных услуг, размещён в федеральной государственной информационной системе «Единый портал государственных и муниципальных услуг (функций)».

II. Стандарт предоставления муниципальной услуги

8. Наименование муниципальной услуги – «Организация и проведение торгов по продаже земельных участков, находящихся в муниципальной собственности или государственная собственность на которые не разграничена, либо права на заключение договоров аренды таких земельных участков».

9. Наименование органа, представляющего муниципальную услугу.

Органом, предоставляющим муниципальную услугу, является Администрация Сосновского сельского поселения.

При предоставлении Муниципальной услуги также могут принимать участие в качестве источников получения документов, необходимых для предоставления Муниципальной услуги, или источников предоставления информации для проверки сведений, предоставляемых заявителями, следующие органы и учреждения:

- Филиал ФГБУ «ФКП Росреестра» по Омской области;
- Азовский отдел Управления Росреестра по Омской области;
- Межрайонная ИФНС № 6 Федеральной налоговой службы по Омской области;
- кадастровый инженер, имеющий действующий квалификационный аттестат кадастрового инженера;
- оценщик, являющийся членом одной из саморегулируемых организаций оценщиков и застраховавший свою ответственность в соответствии с Федеральным законом от 29.07.1998 № 135-ФЗ «Об оценочной деятельности в Российской Федерации» (далее – независимый оценщик).

Запрещено требовать от заявителя осуществление действий, в том числе согласований, необходимых для получения муниципальной услуги и связанных с обращением в иные государственные органы и организации, за исключением получения услуг, включённых в перечень услуг, которые являются необходимыми и обязательными для предоставления муниципальных услуг.

10. Результатом предоставления муниципальной услуги является:

- договор аренды земельного участка;
- договор купли-продажи земельного участка
- отказ в предоставлении муниципальной услуги.

11. Заявитель, обратившийся с целью получения муниципальной услуги, принимается должностным лицом Администрации, ответственным за прием документов для оказания муниципальной услуги, в день обращения.

Срок предоставления муниципальной услуги составляет не менее 40 календарных дней со дня принятия заявления и прилагаемых документов и не должен превышать трех месяцев с момента размещения извещения о проведении аукциона на [официальном сайте](http://official-site.ru) Российской Федерации в информационно-телекоммуникационной сети Интернет для размещения информации о проведении аукциона, определенном Правительством Российской Федерации, по адресу: torgi.gov.ru (далее – официальный сайт) до момента подписания договора аренды (купли-продажи) земельного участка сторонами.

Муниципальная услуга предоставляется в течение следующих сроков:

- приём заявления и прилагаемых к нему документов специалистом Администрации Сосновского сельского поселения (1 календарный день);
- рассмотрение заявления и прилагаемых к нему документов специалистом Администрации Сосновского сельского поселения, формирование и направление специалистом Администрации Сосновского сельского поселения межведомственных запросов, принятие решения о предоставлении либо об отказе в предоставлении земельного участка (10-15 календарных дней);
- подготовка письма об отказе в предоставлении муниципальной услуги и передача заявителю (5 календарных дней);
- подготовка и согласование проекта распоряжения о проведении торгов, издание постановления (10 календарных дней);
- публикация извещения о проведении торгов на официальном сайте Российской Федерации и информационно-телекоммуникационной сети «Интернет» (на срок не менее 30 дней) – 2 календарных дня подготовка, согласование и подписание проекта договора (2 календарных дня);
- передача протокола о результатах торгов (признания торгов несостоявшимися), проектов договоров и пакета документов выдается в администрации Сосновского сельского поселения (1 календарный день, но не ранее 10 дней с момента размещения информации о результатах торгов на официальном сайте Российской Федерации и информационно-телекоммуникационной сети «Интернет»).

Административные процедуры в рамках исполнения муниципальной услуги осуществляются на безвозмездной основе.

12. Предоставление муниципальной услуги осуществляется на основании:

- Конституции Российской Федерации от 12.12.93 (текст опубликован в «Российской газете» от 25.12.93 № 237, текст с изменениями опубликован в «Собрании законодательства Российской Федерации» от 05.01.2009 № 1, ст. 1, от 05.01.2009 № 1, ст. 2, в «Российской газете» от 07.02.2014 № 27, от 23.07.2014 № 163);
- Земельного кодекса Российской Федерации от 25.10.2001 № 136-ФЗ (первоначальный текст документа опубликован в «Российской газете» от 30.10.2001 № 211-212, текст с изменениями опубликован в «Российской газете» от 01.07.2003 № 126, от 01.07.2004 № 138, от 07.10.2004 № 220, в «Парламентской газете» от 20.04.2006 № 61, в «Собрании законодательства Российской Федерации» от 03.01.2005 № 1 (ч. I), ст. 17, в «Российской газете» от 30.12.2004 № 290, от 11.03.2005 № 48, от 28.07.2005 № 163, от 27.07.2005 № 162, от 31.12.2005 № 297, в «Российской газете» 08.06.2006 № 121, в «Собрании законодательства Российской Федерации» от 03.07.2006 № 27, ст. 2881, в «Российской газете» от 29.07.2006 № 165, от 18.10.2006 № 233, от

08.12.2006 № 277, в «Парламентской газете» от 21.12.2006 № 214-215, в, «Российской газете» от 10.01.2007 № 1, в «Парламентской газете» от 18.05.2007 № 66, от 22.06.2007 № 84, в «Собрании законодательства Российской Федерации» от 30.07.2007 № 31, ст. 4009, в «Парламентской газете» от 14.11.2007 № 156-157, от 22.05.2008 № 34-35, в «Российской газете» от 16.05.2008 № 104, от 25.07.2008 № 158, в «Парламентской газете» от 31.12.2008 № 90, от 17.03.2009 № 14, в «Собрании законодательства Российской Федерации» от 20.07.2009 № 29, ст. 3582, от 20.07.2009 № 29, ст. 3601, от 28.12.2009 № 52 (ч. I), ст. 6416, от 28.12.2009 № 52 (ч. I), ст. 6441, в «Российской газете» от 26.07.2010 № 163, от 31.12.2010 № 297, от 25.03.2011 № 63, от 08.04.2011 № 75, от 17.06.2011 № 129, от 04.07.2011 № 142, от 15.07.2011 № 153, в «Собрании законодательства Российской Федерации» от 25.07.2011 № 30 (ч. I), ст. 4562, от 25.07.2011 № 30 (ч. I), ст. 4563, от 25.07.2011 № 30 (ч. I), ст. 4590, от 25.07.2011 № 30 (ч. I), ст. 4594, в «Российской газете» от 26.07.2011 № 161, в «Парламентской газете» от 25.11.2011 № 51, на официальном Интернет-портале правовой информации <http://www.pravo.gov.ru> 01.12.2011, 06.12.2011, 09.12.2011, 14.12.2011, в «Российской газете» от 14.12.2011 № 281, от 16.12.2011 № 284, в «Парламентской газете» от 06.03.2013 № 8, на официальном Интернет-портале правовой информации <http://www.pravo.gov.ru> 08.04.2013, 07.06.2013, 08.07.2013, 24.07.2013, 30.12.2013, в «Российской газете» от 30.12.2013 № 295, от 27.06.2014 № 142, от 23.07.2014 № 163, от 25.07.2014 № 166, от 24.10.2014 № 244, от 31.12.2014 № 299);

- Федерального закона от 25.10.2001 № 137-ФЗ «О введении в действие Земельного кодекса Российской Федерации» (первоначальный текст документа опубликован в «Собрании законодательства Российской Федерации» от 29.10.2001 № 44, ст. 4148, текст с изменениями опубликован в «Российской газете» от 01.07.2003 № 126, от 10.07.2003 № 135, от 16.12.2003 № 252, от 30.12.2004 № 290, от 22.06.2005 № 132, от 29.12.2005 № 294, от 31.12.2005 № 297, в «Парламентской газете» от 20.04.2006 № 61, от 13.07.2006 № 114, от 21.12.2006 № 214-215, от 08.02.2007 № 20, в «Российской газете» от 31.07.2007 № 164, от 27.11.2007 № 265, от 05.12.2007 № 272, от 25.07.2008 № 158, от 31.12.2008 № 267, от 13.05.2009 № 84, от 15.05.2009 № 87, в «Собрании законодательства Российской Федерации» от 20.07.2009 № 29, ст. 3582, от 28.12.2009 № 52 (ч. I), ст. 6418, от 28.12.2009 № 52 (ч. I), ст. 6427, от 26.07.2010 № 30, ст. 3999, от 03.01.2011 № 1 ст. 47, от 28.03.2011 № 13, ст. 1688, в «Российской газете» от 15.07.2011 № 153, от 22.07.2011 № 159, от 07.12.2011 № 275, от 16.12.2011 № 284, от 11.01.2013 № 3, от 11.06.2013 № 124, от 25.07.2013 № 161, от 27.06.2014 № 142, от 31.12.2014 № 299);

- Федерального закона от 27.07.2010 № 210-ФЗ «Об организации предоставления государственных и муниципальных услуг» (текст опубликован в «Российской газете» от 30.07.2010 № 168, текст с изменениями опубликован в «Российской газете» от 08.04.2011 № 75, от 30.06.2011 № 139, от 04.07.2011 № 142, от 15.07.2011 № 153, от 21.07.2011 № 157, на официальном интернет-портале правовой информации <http://www.pravo.gov.ru> 05.12.2011, в «Российской газете» от 30.07.2012 № 172, на официальном интернет-портале правовой информации <http://www.pravo.gov.ru> 08.04.2013, 03.07.2013, 08.07.2013, 24.07.2013, 23.12.2013, 30.12.2013, 24.06.2014, 22.07.2014);

- Федеральным законом от 24.07.2007 №221-ФЗ «О государственном кадастре недвижимости» (опубликован в изданиях «Собрание законодательства РФ» от 30.07.2007 года № 31, ст. 4017, и «Российская газета» № 165 от 01.08.2007 года);

- постановления Правительства Российской Федерации от 16.05.2011 № 373 «О разработке и утверждении административных регламентов исполнения государственных функций и административных регламентов предоставления государственных услуг» (текст опубликован в «Собрании законодательства Российской Федерации» от 30.05.2011 № 22, ст. 3169, текст с изменениями опубликован в «Российской газете» от 26.08.2011 № 189, в «Собрании законодательства Российской Федерации» от 09.07.2012 № 28, ст. 3908, в «Российской газете» от 31.08.2012 № 200, в «Собрании законодательства Российской Федерации» от 03.09.2012 № 36, ст. 4903, от 10.12.2012 № 50 (часть 6), ст. 7070, от 24.12.2012 № 52, ст. 7507, на официальном Интернет-портале правовой информации <http://www.pravo.gov.ru> 28.01.2014, в «Собрании законодательства Российской Федерации» от 03.02.2014 № 5, ст. 506);

- Закон Омской области от 8 февраля 2006 года № 731-ОЗ «О регулировании земельных отношений в Омской области» («Омский вестник», № 12, 17.02.2006, «Ведомости Законодательного Собрания Омской области», март 2006, № 1(46), часть I, ст. 2831.);

- Уставом Сосновского сельского поселения Азовского немецкого национального муниципального района Омской области (опубликован в «Муниципальном вестнике Сосновского сельского поселения Азовского немецкого национального муниципального района Омской области» от 03.06.2013 года № 40).

13. Исчерпывающий перечень документов, необходимых в соответствии с нормативными правовыми актами для предоставления муниципальной услуги.

13.1. Для предоставления муниципальной услуги заявитель представляет следующие документы:

- заявление о предоставлении земельного участка на имя главы Сосновского сельского поселения, которое оформляется по форме согласно приложению № 1 к настоящему Административному регламенту;
- документ (паспорт), удостоверяющий личность заявителя (заявителей), являющегося физическим лицом, либо личность представителя физического или юридического лица;
- учредительные документы юридического лица;
- документ (доверенность), удостоверяющий права (полномочия) представителя физического или юридического лица, если с заявлением обращается представитель заявителя (заявителей).

Для получения муниципальной услуги на торгах (аукционах) после публикации сообщения о проведении торгов (аукционов) заявителем представляются в Администрацию Сосновского сельского поселения или специализированную организацию следующие документы:

- заявка на участие в торгах (аукционах) в письменной форме или форме электронного документа;

- копии документов, удостоверяющих личность (для физических лиц);
- документ, подтверждающий внесение задатка;
- нотариально заверенные копии учредительных документов (для юридических лиц);
- выписка из решения уполномоченного органа юридического лица о совершении сделки (для юридических лиц, если это необходимо в соответствии с учредительными документами претендента и законодательством государства, в котором зарегистрирован претендент);
- документ, подтверждающий полномочия представителя физического или юридического лица.

Заявление заполняется при помощи средств электронно-вычислительной техники или от руки разборчиво (печатными буквами) чернилами черного или синего цвета. Форму заявления можно получить непосредственно в Администрации Сосновского сельского поселения, либо в специализированной организации (при проведении торгов такой организацией), а также на официальных сайтах и на Портале.

13.2. Документы, необходимые для предоставления муниципальной услуги, находящиеся в распоряжении органов государственной власти, органов местного самоуправления и подведомственных учреждений и организациях, участвующих в предоставлении муниципальной услуги:

- выписка из Единого государственного реестра прав на недвижимое имущество и сделок с ним о правах на приобретаемый земельный участок или уведомление об отсутствии запрашиваемых сведений о зарегистрированных правах на указанный земельный участок;
- кадастровый паспорт испрашиваемого земельного участка;
- выписка из Единого государственного реестра юридических лиц;
- выписка из Единого государственного реестра индивидуальных предпринимателей;
- постановление Администрации Сосновского сельского поселения об утверждении схемы расположения земельного участка;
- постановление Администрации Сосновского сельского поселения о присвоении (уточнении) почтового адреса земельного участка;
- утвержденный проект планировки и утвержденный проект межевания территории;
- проект организации и застройки территории некоммерческого объединения (в случае отсутствия утвержденного проекта межевания территории).

Документы, указанные в настоящем пункте подлежат представлению в рамках межведомственного информационного взаимодействия и не могут быть затребованы у заявителя. При этом заявитель вправе представить данные документы по собственной инициативе.

Непредставление заявителем документов, указанных в пункте 13.2, не является основанием для отказа в предоставлении Муниципальной услуги.

14. В случае предоставления заявителем документов, предусмотренных частью 6 статьи 7 Федерального закона от 27.07.2010 № 210-ФЗ «Об организации предоставления государственных и муниципальных услуг», их бесплатное копирование и сканирование осуществляется специалистами Администрации Сосновского сельского поселения, после чего оригиналы возвращаются заявителю, копии иных документов предоставляются заявителем самостоятельно.

15. От заявителя запрещается требовать:

- представления документов и информации или осуществления действий, представление или осуществление которых не предусмотрено нормативными правовыми актами для предоставления муниципальной услуги;
- представления документов и информации, которые в соответствии с нормативными правовыми актами Российской Федерации, нормативными правовыми актами Омской области, муниципальными правовыми актами муниципального образования Азовского немецкого национального района и Сосновского сельского поселения, находятся в распоряжении государственных органов, представляющих государственную услугу, иных государственных органов, органов местного самоуправления и (или) подведомственным государственным органам и органам местного самоуправления организаций, участвующих в предоставлении государственных и муниципальных услуг, за исключением документов, указанных в части 6 статьи 7 Федерального закона от 27.07.2010 № 210-ФЗ «Об организации предоставления государственных и муниципальных услуг».

16. Исчерпывающий перечень оснований для отказа в приёме документов.

Основанием для отказа в приёме документов, необходимых для предоставления муниципальной услуги, является предоставление заявителем документов, оформленных не в соответствии с установленным порядком (наличие исправлений, серьёзных повреждений, не позволяющих однозначно истолковать их содержание, отсутствие обратного адреса, отсутствие подписи, печати).

О наличии основания для отказа в приёме документов заявителя информирует специалист Администрации Сосновского сельского поселения, ответственный за приём документов, объясняет заявителю содержание выявленных недостатков в представленных документах и предлагает принять меры по их устранению.

Заявитель вправе отозвать своё заявление на любой стадии рассмотрения, согласования или подготовки документа Администрацией Сосновского сельского поселения, обратившись с соответствующим заявлением в Администрацию Сосновского сельского поселения.

Не может быть отказано заявителю в приёме дополнительных документов при наличии намерения их сдать.

17. Основания для приостановления муниципальной услуги в соответствии с законодательством Российской Федерации отсутствуют.

18. Исчерпывающий перечень оснований для отказа в предоставлении земельного участка:

- границы земельного участка подлежат уточнению в соответствии с требованиями Федерального закона «О государственном кадастре недвижимости»;

- на земельный участок не зарегистрировано право государственной или муниципальной собственности, за исключением случаев, если такой земельный участок образован из земель или земельного участка, государственная собственность на которые не разграничена;

- в отношении земельного участка в установленном законодательством Российской Федерации порядке не определены предельные параметры разрешенного строительства, реконструкции, за исключением случаев, если в соответствии с разрешенным использованием земельного участка не предусматривается возможность строительства зданий, сооружений;

- в отношении земельного участка отсутствуют сведения о технических условиях подключения (технологического присоединения) объектов к сетям инженерно-технического обеспечения, за исключением случаев, если в соответствии с разрешенным использованием земельного участка не предусматривается возможность строительства зданий, сооружений, и случаев проведения аукциона на право заключения договора аренды земельного участка для комплексного освоения территории или ведения дачного хозяйства;

- в отношении земельного участка не установлено разрешенное использование или разрешенное использование земельного участка не соответствует целям использования земельного участка, указанным в заявлении о проведении аукциона;

- земельный участок не отнесен к определенной категории земель;

- земельный участок предоставлен на праве постоянного (бессрочного) пользования, безвозмездного пользования, пожизненного наследуемого владения или аренды;

- на земельном участке расположены здание, сооружение, объект незавершенного строительства, принадлежащие гражданам или юридическим лицам, за исключением случаев размещения сооружения (в том числе сооружения, строительство которого не завершено) на земельном участке на условиях сервитута или объекта, который предусмотрен пунктом 3 статьи 39.36 Земельного Кодекса РФ и размещение которого не препятствует использованию такого земельного участка в соответствии с его разрешенным использованием;

- на земельном участке расположены здание, сооружение, объект незавершенного строительства, находящиеся в государственной или муниципальной собственности, и продажа или предоставление в аренду указанных здания, сооружения, объекта незавершенного строительства является предметом другого аукциона либо указанные здание, сооружение, объект незавершенного строительства не продаются или не передаются в аренду на этом аукционе одновременно с земельным участком;

- земельный участок изъят из оборота, за исключением случаев, в которых в соответствии с федеральным законом изъятые из оборота земельные участки могут быть предметом договора аренды;

- земельный участок ограничен в обороте, за исключением случая проведения аукциона на право заключения договора аренды земельного участка;

- земельный участок зарезервирован для государственных или муниципальных нужд, за исключением случая проведения аукциона на право заключения договора аренды земельного участка на срок, не превышающий срока резервирования земельного участка;

- земельный участок расположен в границах застроенной территории, в отношении которой заключен договор о ее развитии, или территории, в отношении которой заключен договор о ее комплексном освоении;

- земельный участок в соответствии с утвержденными документами территориального планирования и (или) документацией по планировке территории предназначен для размещения объектов федерального значения, объектов регионального значения или объектов местного значения;

- земельный участок предназначен для размещения здания или сооружения в соответствии с государственной программой Российской Федерации, государственной программой субъекта Российской Федерации или адресной инвестиционной программой;

- в отношении земельного участка принято решение о предварительном согласовании его предоставления;

- в отношении земельного участка поступило заявление о предварительном согласовании его предоставления или заявление о предоставлении земельного участка, за исключением случаев, если принято решение об отказе в предварительном согласовании предоставления такого земельного участка или решение об отказе в его предоставлении;

- земельный участок является земельным участком общего пользования или расположен в границах земель общего пользования, территории общего пользования;

- земельный участок изъят для государственных или муниципальных нужд, за исключением земельных участков, изъятых для государственных или муниципальных нужд в связи с признанием многоквартирного дома, который расположен на таком земельном участке, аварийным и подлежащим сносу или реконструкции.

19. Основания для отказа в предоставлении муниципальной услуги.

19.1. Основаниями для отказа в предоставлении муниципальной услуги являются:

- обращение (в письменном виде) заявителя с просьбой о прекращении предоставления муниципальной услуги;

- отсутствие права у заявителя на получение муниципальной услуги;

- наличие в документах, предоставленных заявителем, недостоверных сведений или несоответствие их требованиям законодательства Российской Федерации;

- получение сведений, заключений, выписок и прочих документов от органов, участвующих в предоставлении муниципальной услуги, содержащих основания для отказа в предоставлении муниципальной услуги.

19.2. Заявление подано в иной уполномоченный орган.

19.3. К заявлению не приложены документы, предусмотренные пунктом 13.1 настоящего Административного регламента.

Отказ в предоставлении муниципальной услуги не препятствует повторному обращению после устранения причины, послужившей основанием для отказа.

20. Услуги, которые являются необходимыми и обязательными для предоставления муниципальной услуги, в том числе сведения о документе (документах), выдаваемом (выдаваемых) организациями, участвующими в предоставлении муниципальной услуги отсутствуют.

21. В соответствии с Федеральным законом от 27.07.2010 № 210-ФЗ «Об организации предоставления государственных и муниципальных услуг» предоставление муниципальной услуги осуществляется бесплатно.

22. Приём заявления и выдача результата муниципальной услуги осуществляется в Администрации Сосновского сельского поселения.

Обращение (в письменном виде) заявителя с просьбой прекращения рассмотрения заявления должно быть подано в Администрацию Сосновского сельского поселения.

Максимальный срок ожидания в очереди при подаче заявления не может превышать 15 минут, время ожидания в очереди при получении результата предоставления муниципальной услуги не может превышать 15 минут.

23. Срок и порядок регистрации заявления о предоставлении муниципальной услуги составляет:

- при личном обращении заявителя либо его представителя – не более пятнадцати минут;
- при получении запроса посредством почтового отправления или электронной почты – не более одного рабочего дня.

Далее специалист Администрации Сосновского сельского поселения передаёт заявителю первый экземпляр расписки, второй – помещает в пакет принятых документов.

24. Требования к помещениям, в которых предоставляется муниципальная услуга, к залу ожидания, местам заполнения заявлений о предоставлении муниципальной услуги, информационным стендам с образцами их заполнения и перечнем документов, необходимых для предоставления каждой муниципальной услуги:

24.1. Помещения, в которых предоставляется муниципальная услуга, должны соответствовать санитарно-гигиеническим правилам и нормативам, правилам пожарной безопасности, безопасности труда. Помещения оборудуются системами кондиционирования (охлаждения и нагрева) и вентилирования воздуха, средствами оповещения о возникновении чрезвычайной ситуации. На видном месте размещаются схемы размещения средств пожаротушения и путей эвакуации людей. Предусматривается оборудование доступного места общественного пользования (туалет).

Помещения должны отвечать требованиям действующего законодательства предъявляемые к созданию условий инвалидам для беспрепятственного доступа к объектам инженерной и социальной инфраструктур. Входы в помещения для предоставления муниципальной услуги оборудуются пандусами, расширенными проходами, позволяющими обеспечить беспрепятственный доступ инвалидов, включая инвалидов, использующих кресла-коляски.

24.2. Для ожидания заявителями приёма, заполнения необходимых для получения муниципальной услуги документов отводятся места, оборудованные стульями, столами (стойками) для возможности оформления документов, обеспечиваются ручки, бланками документов, доступом к основным нормативным правовым актам, регламентирующим предоставление муниципальной услуги. Количество мест ожидания определяется исходя из фактической нагрузки и возможности их размещения в помещении.

24.3. Информационные стенды размещаются на видном, доступном месте.

Оформление информационных листов осуществляется удобным для чтения шрифтом - Times New Roman, формат листа А-4; текст – прописные буквы, размер шрифта № 16 – обычный; наименование – заглавные буквы, размер шрифта № 16 – жирный, поля – 1 см, в круговую. Тексты материалов должны быть напечатаны без исправлений, наиболее важная информация выделяется жирным шрифтом. В случае оформления информационных материалов в виде образцов заявлений на получение муниципальной услуги, образцов заявлений, перечней документов требования к размеру шрифта и формату листа могут быть снижены.

24.4. Показатели доступности и качества муниципальной услуги.

Показателями доступности и качества муниципальной услуги являются:

- сроки предоставления муниципальной услуги;
- условия ожидания приема;
- доступность по времени и месту приема заявителей;
- порядок информирования о муниципальной услуге;
- исчерпывающая информация о муниципальной услуге;
- обоснованность отказов в предоставлении муниципальной услуги;
- выполнение требований, установленных законодательством, в том числе отсутствие избыточных административных действий;
- соответствие должностных регламентов ответственных должностных лиц, участвующих в предоставлении муниципальной услуги, административного регламента в части описания в них административных действий, профессиональных знаний и навыков;
- возможность установления персональной ответственности должностных лиц за соблюдение требований административного регламента по каждому действию или административной процедуре при предоставлении муниципальной услуги;
- ресурсное обеспечение исполнения административного регламента.

24.5. Допускается подача заявления с приложением документов, указанных в пункте 13, путем направления их в адрес органа, предоставляющего муниципальную услугу в электронном виде с применением

информационной системы, используемой при предоставлении муниципальных услуг в электронном виде, опубликованной в Едином портале государственных и муниципальных услуг, при условии использования электронной подписи.

При определении особенностей предоставления государственной услуги в электронной форме указывается перечень классов средств электронной подписи, которые допускаются к использованию при обращении за получением государственной услуги, оказываемой с применением усиленной квалифицированной электронной подписи, и определяются на основании утверждаемой федеральным органом исполнительной власти по согласованию с Федеральной службой безопасности Российской Федерации модели угроз безопасности информации в информационной системе, используемой в целях приема обращений за получением государственной услуги и (или) предоставления такой услуги.

III Состав, последовательность и сроки выполнения административных процедур (действий), требования к порядку их выполнения

26. Муниципальная услуга предоставляется путём выполнения административных процедур (действий).

26.1. Исчерпывающий перечень административных процедур.

В состав административных процедур входят:

- приём заявления и прилагаемых к нему документов Администрацией Сосновского сельского поселения;
- рассмотрение заявления и прилагаемых к нему документов в Администрации Сосновского сельского поселения, формирование и направление специалистом Администрации Сосновского сельского поселения межведомственных запросов, принятие решения о предоставлении либо об отказе в предоставлении земельного участка;
- подготовка и согласование проекта распоряжения о проведении торгов в форме аукциона, подготовка письма об отказе в предоставлении земельного участка.
- опубликование протокола о результатах торгов (протокола о признании торгов несостоявшимися);
- выдача проекта договора или письма об отказе в предоставлении земельного участка и пакета документов заявителю.

Проекты договоров и постановление, письмо об отказе выдаются заявителю или направляются ему по адресу, содержащемуся в его заявлении о предоставлении земельного участка. Проекты договоров, направленные заявителю, должны быть им подписаны и представлены в уполномоченный орган не позднее чем в течение тридцати дней со дня получения заявителем проектов указанных договоров.

27. Приём заявления и прилагаемых к нему документов Администрацией Сосновского сельского поселения.

27.1. Основанием для начала административной процедуры является обращение заявителя в Администрацию Сосновского сельского поселения с заявлением и приложенными к нему документами, предусмотренными настоящим Административным регламентом.

27.2. При приёме заявления и прилагаемых к нему документов специалист Администрации Сосновского сельского поселения:

- устанавливает личность заявителя, в том числе проверяет документ, удостоверяющий личность, проверяет полномочия заявителя, в том числе полномочия представителя действовать от его имени;
- проверяет наличие всех необходимых документов исходя из соответствующего перечня документов, необходимых для предоставления муниципальной услуги;
- проверяет соответствие представленных документов установленным требованиям, удостоверяясь, что:
 - документы в установленных законодательством случаях нотариально удостоверены, скреплены печатями, имеют надлежащие подписи сторон или определённых законодательством должностных лиц;
 - тексты документов написаны разборчиво;
 - фамилии, имена и отчества физических лиц, адреса их мест жительства написаны полностью;
 - в документах нет подчисток, приписок, зачёркнутых слов и иных не оговоренных в них исправлений;
 - документы не исполнены карандашом;
 - документы не имеют серьёзных повреждений, наличие которых не позволяет однозначно истолковать их содержание;
- срок действия документов не истёк;
- документы содержат информацию, необходимую для предоставления муниципальной услуги, указанной в заявлении;
- документы представлены в полном объёме;
- в случае предоставления документов, предусмотренных частью 6 статьи 7 Федерального закона от 27.07.2010 № 210-ФЗ «Об организации предоставления государственных и муниципальных услуг», осуществляет их бесплатное копирование или сканирование, сличает представленные заявителем экземпляры оригиналов и копий документов (в том числе нотариально удостоверенные) друг с другом. Если представленные копии документов нотариально не заверены, сличив копии документов с их подлинными экземплярами, заверяет своей подписью с указанием фамилии и инициалов и ставит штамп «копия верна»;

- при отсутствии оснований для отказа в приёме документов специалист Администрации Сосновского сельского поселения оформляет расписку о приёме документов по установленной форме в 2 экземплярах.

В расписке указываются:

- дата представления документов;

- Ф.И.О. заявителя (лиц по доверенности);
- адрес электронной почты;
- адрес объекта;
- перечень документов с указанием их наименования, реквизитов;
- количество экземпляров каждого из представленных документов (подлинных экземпляров и их копий);
- максимальный срок оказания муниципальной услуги;
- фамилия и инициалы работника, принявшего документы, а также его подпись;
- иные данные.

Далее специалист Администрации Сосновского сельского поселения передаёт заявителю первый экземпляр расписки, второй - помещает в пакет принятых документов.

Заявитель, представивший документы для получения муниципальной услуги, в обязательном порядке информируется специалистом Администрации Сосновского сельского поселения:

- о сроке предоставления муниципальной услуги;
- о возможности отказа в предоставлении муниципальной услуги.

Выдача заявителю расписки подтверждает факт приёма специалистом Администрации Сосновского сельского поселения комплекта документов от заявителя.

27.3. Результатом административной процедуры является передача заявления и прилагаемых документов на рассмотрение руководителю Администрации Сосновского сельского поселения, либо лицу его замещающему.

28. Порядок рассмотрения документов в Администрации Сосновского сельского поселения, формирование и направление Администрацией Сосновского сельского поселения межведомственных запросов, принятие решения о предоставлении либо об отказе в предоставлении земельного участка.

28.1. Основанием для начала административной процедуры является принятие специалистом Администрации Сосновского сельского поселения заявления и прилагаемых к нему документов от заявителя.

Руководитель Администрации Сосновского сельского поселения проводит предварительный анализ документов и назначает ответственное лицо по рассмотрению заявления и подготовке проекта решения:

- а) об отказе в предоставлении муниципальной услуги;
- б) о подготовке проекта постановления, договора.

В случае отсутствия оснований для отказа в предоставлении муниципальной услуги принимается решение о подготовке проекта постановления, проекта договора и назначается ответственное лицо за подготовку проекта постановления.

28.2. Специалист, ответственный за рассмотрение заявления, проводит анализ пакета документов. При наличии оснований для отказа в предоставлении муниципальной услуги, предусмотренных [пунктом 19](#) настоящего Административного регламента, принимает решение об отказе в предоставлении муниципальной услуги не позднее 10 календарных дней с момента выявления обстоятельств, являющихся основанием для отказа.

При принятии решения об отказе в предоставлении земельного участка специалистом Администрации Сосновского сельского поселения в течение 5 дней готовится соответствующее письмо об отказе в предоставлении земельного участка с указанием причин, которое:

- согласовывается и подписывается главой Администрации Сосновского сельского поселения - 3 дня.

28.3. В случае непредставления заявителем по собственной инициативе документов, находящихся в распоряжении государственных органов, органов местного самоуправления и подведомственных государственным органам или органам местного самоуправления организаций, участвующих в предоставлении государственных и муниципальных услуг, подготавливаются межведомственные запросы в соответствующие органы.

Межведомственные запросы оформляются в соответствии с требованиями, установленными [Федеральным законом](#) от 27.07.2010 № 210-ФЗ «Об организации предоставления государственных и муниципальных услуг».

Направление межведомственных запросов оформляется в электронной форме и осуществляется с использованием единой системы межведомственного электронного взаимодействия либо по иным электронным каналам.

Также допускается направление запросов в бумажном виде (по факсу, либо посредством курьера).

28.4. Конечным результатом административной процедуры является формирование и направление специалистом Администрации Сосновского сельского поселения межведомственных запросов, принятие решения о предоставлении либо об отказе в предоставлении земельного участка.

28.5. Критерии принятия решения:

- обращение за получением муниципальной услуги соответствующего лица;
- предоставление в полном объеме документов, указанных в пункте 13.1 административного регламента;
- достоверность поданных документов;
- получение сведений, заключений, выписок и прочих документов от органов, участвующих в предоставлении услуги.

28.6 Способ фиксации результата выполнения административной процедуры - внесение в базу данных.

29. Подготовка и согласование проекта постановления о предоставлении земельного участка, подготовка и согласование проекта договора, издание постановления.

29.1. Основание для начала административной процедуры является принятие решения о

предоставлении земельного участка, подготавливается проект постановления о предоставлении земельного участка, проект договора.

29.2. Подготовка специалистом Администрации Сосновского сельского поселения проекта постановления.

При отсутствии оснований для отказа в предоставлении муниципальной услуги специалист Администрации Сосновского сельского поселения, при наличии полученных сведений на направленные межведомственные запросы:

- осуществляет подготовку проекта постановления;
- обеспечивает согласование проекта постановления с главой Администрации Сосновского сельского поселения;

29.3. Согласование (издание) проекта постановления о проведении торгов, проекта договора осуществляется:

- специалистом Администрации Сосновского сельского поселения – 2 дня;
- главой Сосновского сельского поселения – 5 дней.
- регистрация постановления специалистом Администрации Сосновского сельского поселения – 1 день.
- публикация информационного сообщения о проведении торгов в форме аукциона в информационно-телекоммуникационной сети «Интернет» и на официальном сайте Российской Федерации – 2 дня, но не менее чем за 30 дней до проведения аукциона.

Проект договора подготавливается и согласовывается не менее чем в трёх экземплярах.

29.4. Результатом административной процедуры является подписанный договор купли – продажи (аренды).

29.5. Критерии принятия решения:

- соответствие представленных документов установленным требованиям;
- предоставление в полном объеме документов, указанных в пункте 13.1. административного регламента;
- достоверность поданных документов;
- отсутствие сведений, заключений, выписок и прочих документов от органов, участвующих в предоставлении услуги, содержащих основания для отказа в предоставлении муниципальной услуги;
- отсутствие оснований для отказа, указанных в пунктах 18, 19 административного регламента.

29.6. Способ фиксации результата выполнения административной процедуры - внесение в журнал регистрации.

30. Порядок выдачи заявителю результата муниципальной услуги и пакета документов.

30.1. Основанием для начала административной процедуры является наличие подписанного протокола результатов торгов (протокола о признании торгов несостоявшимися), проекта договора либо подписанного письма об отказе в предоставлении земельного участка.

30.2 Выдача результата муниципальной услуги и пакета документов заявителю.

При выдаче документов специалист Администрации:

- устанавливает личность заявителя, проверяет наличие расписки (в случае утери заявителем расписки распечатывает с использованием программного электронного комплекса 1 экземпляр расписки, на обратной стороне которой делает надпись «оригинал расписки утерян», ставит дату и подпись);
- знакомит заявителя с содержанием результата муниципальной услуги.
- выдаёт результат муниципальной услуги.

Заявитель подтверждает получение результата муниципальной услуги личной подписью с расшифровкой в соответствующей графе расписки, которая хранится в Администрации.

Проекты договоров и постановление, письмо об отказе выдаются заявителю или направляются ему по адресу, содержащемуся в его заявлении о предоставлении земельного участка. Проекты договоров, направленные заявителю, должны быть им подписаны и представлены в уполномоченный орган не позднее чем в течение тридцати дней со дня получения заявителем проектов указанных договоров.

30.3. Результатом данной административной процедуры является выдача заявителю результата предоставления муниципальной услуги и пакета документов.

30.4. Критерии принятия решения:

- наличие согласованного и подписанного в установленном порядке протокола о результатах торгов (протокола о признании торгов несостоявшимися) проекта договора, либо отказа.

30.5. Способ фиксации результата выполнения административной процедуры - подпись заявителя о получении результата рассмотрения заявления.

Блок-схема последовательности проведения административных процедур при предоставлении Муниципальной услуги приведена в приложении № 3 к настоящему Административному регламенту.

IV. Формы контроля за исполнением Административного регламента

31. Текущий контроль за соблюдением и исполнением настоящего Административного регламента в ходе предоставления муниципальной услуги осуществляется путём проведения проверок работников уполномоченными заместителями руководителей соответствующих органов, участвующих в предоставлении муниципальной услуги.

32. Порядок и периодичность осуществления плановых и внеплановых проверок полноты и качества предоставления муниципальной услуги, в том числе порядок и формы контроля за полнотой и качеством предоставления муниципальной услуги:

32.1. Контроль за полнотой и качеством предоставления муниципальной услуги включает в себя проведение плановых и внеплановых проверок.

32.2. Плановые и внеплановые проверки проводятся главой Сосновского сельского поселения. Проведение плановых проверок полноты и качества предоставления муниципальной услуги осуществляется в соответствии с утвержденным графиком, но не менее 1 раза в год.

Внеплановые проверки проводятся по обращениям заявителей с жалобами на нарушение их прав и законных интересов в ходе предоставления муниципальной услуги, а также на основании документов и сведений, указывающих на нарушение исполнения Административного регламента.

В ходе плановых и внеплановых проверок:

- проверяется знание ответственными лицами требований настоящего Административного регламента, нормативных правовых актов, устанавливающих требования к предоставлению муниципальной услуги;
- проверяется соблюдение сроков и последовательности исполнения административных процедур;
- выявляются нарушения прав заявителей, недостатки, допущенные в ходе предоставления муниципальной услуги.

33. По результатам проведенных проверок в случае выявления нарушения порядка предоставления муниципальной услуги, прав заявителей виновные лица привлекаются к ответственности в соответствии с законодательством Российской Федерации и принимаются меры по устранению нарушений.

34. Ответственность должностных лиц, муниципальных служащих за решения и действия (бездействие), принимаемые (осуществляемые) в ходе предоставления муниципальной услуги:

34.1. Должностные лица, муниципальные служащие, участвующие в предоставлении муниципальной услуги, несут персональную ответственность за принятие решений и действия (бездействие) при предоставлении муниципальной услуги.

34.2. Персональная ответственность устанавливается в должностных инструкциях в соответствии с требованиями законодательства Российской Федерации.

35. Положения, характеризующие требования к порядку и формам контроля за предоставлением муниципальной услуги, в том числе со стороны заявителей.

Порядок и формы контроля за предоставлением муниципальной услуги должны отвечать требованиям непрерывности и действенности (эффективности).

Заявители могут контролировать предоставление муниципальной услуги путём получения письменной и устной информации о результатах проведенных проверок и принятых по результатам проверок мерах.

V. Досудебный (внесудебный) порядок обжалования решений и действий (бездействия) органа, предоставляющего муниципальную услугу, а также его должностных лиц и муниципальных служащих

36. Информация для заявителя о его праве на досудебное (внесудебное) обжалование решений и действий (бездействия), принятых (осуществляемых) в ходе предоставления муниципальной услуги.

Заявитель может обратиться с жалобой, в том числе в следующих случаях:

- 1) нарушение срока регистрации запроса заявителя о предоставлении муниципальной услуги;
- 2) нарушение срока предоставления муниципальной услуги;
- 3) требование у заявителя документов, не предусмотренных нормативными правовыми актами Российской Федерации, нормативными правовыми актами Омской области, муниципальными правовыми актами для предоставления муниципальной услуги;
- 4) отказ в приеме документов, предоставление которых предусмотрено нормативными правовыми актами Российской Федерации, нормативными правовыми актами Омской области, муниципальными правовыми актами для предоставления муниципальной услуги, у заявителя;
- 5) отказ в предоставлении муниципальной услуги, если основания отказа не предусмотрены федеральными законами и принятыми в соответствии с ними иными нормативными правовыми актами Российской Федерации, нормативными правовыми актами Омской области, муниципальными правовыми актами;
- 6) затребование с заявителя при предоставлении муниципальной услуги платы, не предусмотренной нормативными правовыми актами Российской Федерации, нормативными правовыми актами Омской области, муниципальными правовыми актами;
- 7) отказ Администрации Сосновского сельского поселения, должностного лица Администрации Сосновского сельского поселения, в исправлении допущенных опечаток и ошибок в выданных в результате предоставления муниципальной услуги документах либо нарушение установленного срока таких исправлений.

37. Предмет досудебного (внесудебного) обжалования.

Предметом досудебного (внесудебного) обжалования заявителем является решения и действия (бездействия) Администрации Сосновского сельского поселения, должностного лица Администрации Сосновского сельского, либо муниципального служащего.

38. Общие требования к порядку подачи жалобы.

Жалоба подается в письменной форме на бумажном носителе, в электронной форме в Администрацию Сосновского сельского поселения. Жалобы на решения, принятые Главой Администрации Сосновского сельского поселения, подаются в Администрацию Сосновского сельского поселения (образец жалобы в приложение № 4 к настоящему Административному регламенту).

Жалоба может быть направлена по почте, через многофункциональный центр, с использованием информационно-телекоммуникационной сети «Интернет», официального сайта Администрации Сосновского сельского поселения, Единого портала либо Портала Омской области, а также может быть принята при личном приеме заявителя.

В случае, если федеральным законом установлен порядок (процедура) подачи и рассмотрения жалоб на решения и действия (бездействие) органов, предоставляющих муниципальные услуги, должностных лиц органов, предоставляющих муниципальные услуги, либо муниципальных служащих, для отношений, связанных с подачей и рассмотрением указанных жалоб, нормы настоящего регламента не применяются.

Жалоба должна содержать:

1) наименование Администрации Сосновского сельского поселения, должностного лица Администрации Сосновского сельского поселения, либо муниципального служащего, решения и действия (бездействие) которых обжалуются;

2) фамилию, имя, отчество (последнее – при наличии), сведения о месте жительства заявителя – физического лица либо наименование, сведения о месте нахождения заявителя – юридического лица, а также номер (номера) контактного телефона, адрес (адреса) электронной почты (при наличии) и почтовый адрес, по которым должен быть направлен ответ заявителю;

3) сведения об обжалуемых решениях и действиях (бездействии) Администрации Сосновского сельского поселения, должностного лица Администрации Сосновского сельского поселения, либо муниципального служащего;

4) доводы, на основании которых заявитель не согласен с решением и действием (бездействием) Администрации Сосновского сельского поселения, должностного лица Администрации Сосновского сельского поселения, либо муниципального служащего. Заявителем могут быть представлены документы (при наличии), подтверждающие доводы заявителя, либо их копии.

39. Право заявителя на получение информации и документов, необходимых для обоснования и рассмотрения жалобы.

Заявитель имеет право на получение информации и документов, необходимых для обоснования и рассмотрения жалобы, при условии, что это не затрагивает права, свободы и законные интересы других лиц и что указанные документы не содержат сведения, составляющие государственную или иную охраняемую законодательством Российской Федерации тайну.

Информирование заявителей о порядке подачи и рассмотрения жалобы на решения и действия (бездействие) специалистов Администрации Сосновского сельского поселения осуществляется посредством размещения информации на стендах в местах предоставления муниципальной услуги, на официальном сайте Администрации Сосновского сельского поселения, на Едином портале государственных и муниципальных услуг (функций), а также в устной и (или) письменной форме.

40. Органы муниципальной власти и должностные лица, которым может быть направлена жалоба заявителя в досудебном (внесудебном) порядке.

Жалоба подается в Администрацию Сосновского сельского поселения. Жалобы на решения, принятые Главой Администрации Сосновского сельского поселения, подаются в Администрацию Сосновского сельского поселения.

41. Сроки рассмотрения жалобы.

Жалоба, поступившая в Администрацию Сосновского сельского поселения, подлежит рассмотрению должностным лицом, наделенным полномочиями по рассмотрению жалоб, в течение пятнадцати рабочих дней со дня ее регистрации, а в случае обжалования отказа Администрации Сосновского сельского поселения и, должностного лица Администрации Сосновского сельского поселения, в приеме документов у заявителя либо в исправлении допущенных опечаток и ошибок или в случае обжалования нарушения установленного срока таких исправлений – в течение пяти рабочих дней со дня ее регистрации. Правительство Российской Федерации вправе установить случаи, при которых срок рассмотрения жалобы может быть сокращен.

42. Результат досудебного (внесудебного) обжалования применительно к каждой процедуре либо инстанции обжалования.

Результатом досудебного (внесудебного) обжалования является объективное, всестороннее и своевременное рассмотрение жалоб заинтересованных лиц, достижение по взаимному согласию договоренности (в случае личного устного обращения) или подготовка мотивированного ответа (в случае письменного обращения).

По результатам рассмотрения жалобы Администрации Сосновского сельского поселения, принимает одно из следующих решений:

1) удовлетворяет жалобу, в том числе в форме отмены принятого решения, исправления допущенных Администрацией Сосновского сельского поселения, опечаток и ошибок в выданных, в результате предоставления муниципальной услуги, документах, возврата заявителю денежных средств, взимание которых не предусмотрено нормативными правовыми актами Российской Федерации, нормативными правовыми актами Омской области, муниципальными правовыми актами, а также в иных формах;

2) отказывает в удовлетворении жалобы.

43. Порядок информирования заявителя о результатах рассмотрения жалобы.

Не позднее дня, следующего за днем принятия решения по результатам рассмотрения жалобы, заявителю в письменной форме и по желанию заявителя в электронной форме направляется мотивированный ответ о результатах рассмотрения жалобы.

44. Порядок обжалования решения по жалобе.

Заявители вправе обжаловать решение по жалобе в судебном порядке в соответствии с подведомственностью дел, установленной процессуальным законодательством Российской Федерации.

45. В случае установления в ходе или по результатам рассмотрения жалобы признаков состава административного правонарушения или преступления должностное лицо, наделенное полномочиями по рассмотрению жалоб, незамедлительно направляет имеющиеся материалы в органы прокуратуры.

Приложение № 1
к Административному регламенту

Главе Сосновского сельского поселения

(Ф.И.О.)

от _____

(для юридических лиц – полное наименование,
организационно-правовая форма, сведения о
государственной регистрации в ЕГРЮЛ или
ЕГРИП, ИНН; для физических лиц – фамилия,
имя, отчество (последнее – при наличии),
паспортные данные, ИНН),

(указать адрес, телефон (факс), электронная
почта

и иные реквизиты, позволяющие осуществлять
взаимодействие с заявителем)

Заявление

на проведение торгов по продаже земельных участков, находящихся в муниципальной собственности или
государственная собственность на которые не разграничена, либо права на заключение договоров аренды таких
земельных участков

Прошу Вас в соответствии со [статьями 39.11, 39.12](#) Земельного кодекса Российской Федерации
провести торги _____

_____ (по продаже, на право заключения договора аренды)
земельного участка площадью _____ кв. м, расположенного по адресу:

_____ с разрешенным использованием _____

_____ (назначение участка)

иные сведения о земельном участке: _____

_____ (кадастровый номер, номер и дата выдачи

_____ кадастрового паспорта земельного участка и т.д.)

Перечень документов, прилагаемых к заявлению:

Наименование	Количество листов

_____/_____
(подпись) (Ф.И.О.)

Действующий(ая) на основании доверенности _____

_____ (реквизиты доверенности)

" ____ " _____ 20 ____ г. Принял _____/_____
(подпись) (Ф.И.О.)

БЛОК-СХЕМА

последовательности действий при предоставлении муниципальной услуги «Организация и проведение торгов по продаже земельных участков, находящихся в муниципальной собственности или государственная собственность на которые не разграничена, либо права на заключение договоров аренды таких земельных участков»

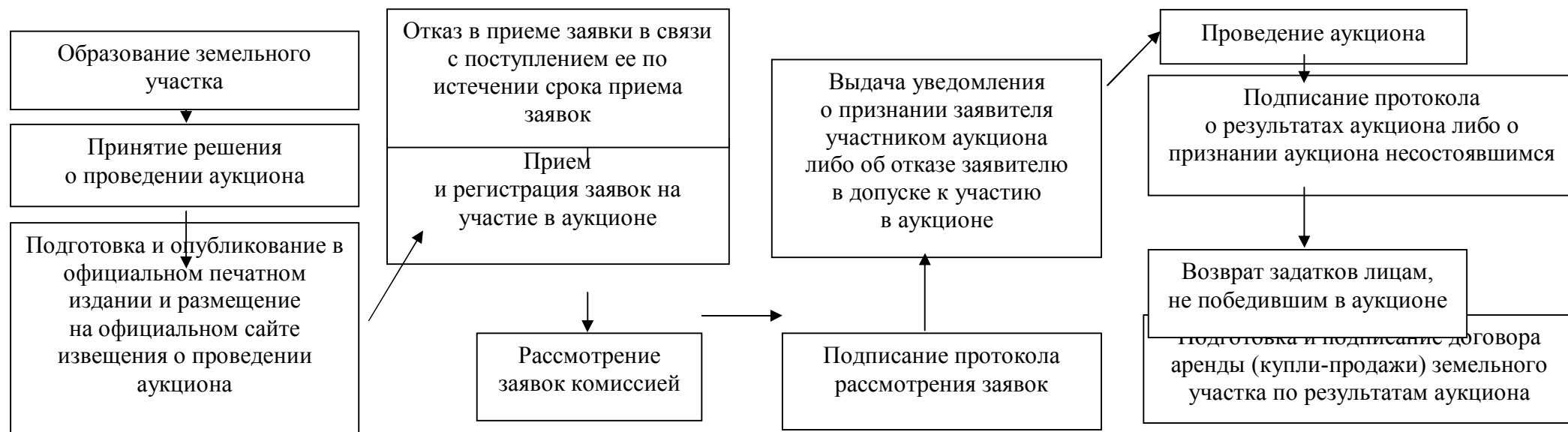

СОГЛАСИЕ
на обработку персональных данных
(для физических лиц)

с. Сосновка

« ____ » _____ 20 ____ г.

Я, _____
(Ф.И.О)

серия _____ № _____

(вид документа, удостоверяющего личность, кем и когда выдан)
проживающий (ая) по адресу: _____

_____ ,
настоящим даю свое согласие на обработку Администрацией Сосновского сельского поселения моих персональных данных и подтверждаю, что давая такое согласие, я действую своей волей и в своих интересах.
Согласие дается мною для целей _____

_____ (цель обработки персональных данных)

и распространяется на следующую информацию:

- фамилия, имя, отчество, дата рождения, адрес регистрации, паспортные данные.

Настоящее согласие предоставляется на осуществление любых действий в отношении моих персональных данных, которые необходимы или желаемы для достижения указанных выше целей, включая сбор, систематизацию, накопление, хранение, уточнение (обновление, изменение), использование, распространение, обезличивание, блокирование, уничтожение, а также осуществление любых иных действий с моими персональными данными с учетом федерального законодательства.

В случае неправомерного использования предоставленных мною персональных данных согласие отзывается моим письменным заявлением.

Данное согласие действует с « ____ » _____ 20 ____ г. по окончании оказания муниципальной услуги.

(подпись, Ф.И.О. лица, давшего согласие)

ОБРАЗЕЦ ЖАЛОБЫ НА ДЕЙСТВИЕ (БЕЗДЕЙСТВИЕ)

_____ (наименование ОМСУ)
_____ И ЕГО ДОЛЖНОСТНОГО ЛИЦА

Исх. от _____ № _____

(наименование структурного
подразделения ОМСУ)

Жалоба

* Полное наименование юридического лица, Ф.И.О. физического лица:

* Местонахождение юридического лица, физического лица:

(фактический адрес)

Телефон: _____

Адрес электронной почты: _____

Код учета: ИНН _____

* Ф.И.О. руководителя юридического лица: _____

* на действия (бездействие):

_____ (наименование органа или должность, ФИО должностного лица органа)

* существо жалобы:

_____ (краткое изложение обжалуемых действий (бездействия), указать основания, по которым лицо, подающее жалобу, не согласно с действием (бездействием) со ссылками на пункты регламента)

Поля, отмеченные звездочкой (*), обязательны для заполнения.

Перечень прилагаемой документации:

1. _____ на _____ листах
2. _____ на _____ листах
3. _____ на _____ листах

(Подпись руководителя юридического лица, физического лица)

Приложение № 5
к Административному регламенту

Форма уведомления

Исходящий номер, дата

Ф.И.О. (наименование) заявителя:

Адрес регистрации: _____

Уведомление
об отказе в приеме документов

На основании Административного регламента предоставления муниципальной услуги «Организация и проведение торгов по продаже земельных участков, находящихся в муниципальной собственности или государственная собственность на которые не разграничена, либо права на заключение договоров аренды таких земельных участков», утвержденного постановлением Администрации Сосновского сельского поселения Азовского немецкого национального муниципального района Омской области от 30.12.2015 № 140, Вам отказано в приеме документов для проведения торгов (аукциона) в отношении земельного участка площадью _____ кв. м, расположенного по адресу:

_____ (район, улица, номер дома)

с разрешенным использованием _____

_____ (назначение участка)

цель предоставления земельного участка _____

иные сведения о земельном участке _____

_____ (кадастровый номер, номер и дата выдачи

_____ кадастрового паспорта земельного участка и т.д.)

по следующим основаниям: _____

_____ МП _____ / _____ /
(должность) (подпись) (Ф.И.О.)

Уведомление об отказе получил _____ / _____ /
(подпись) (Ф.И.О.)

Действующий(ая) на основании _____ (реквизиты доверенности)

" ____ " _____ 20 ____ г.

ПОСТАНОВЛЕНИЕ

от 30.12.2015

№ 141

Об утверждении Административного регламента предоставления муниципальной услуги «Предоставление земельных участков, находящихся в муниципальной собственности или государственная собственность на которые не разграничена, на которых расположены здания, сооружения, в собственность, в аренду»

В соответствии с Федеральным законом от 7 июля 2010 года № 210-ФЗ «Об организации предоставления государственных и муниципальных услуг», постановлением Правительства Российской Федерации от 16 мая 2011 года № 373 «О разработке и утверждении административных регламентов исполнения государственных функций и административных регламентов предоставления государственных услуг», руководствуясь Уставом Сосновского сельского поселения Азовского немецкого национального муниципального района Омской области,

ПОСТАНОВЛЯЮ:

1. Утвердить прилагаемый Административный регламент предоставления Администрацией Сосновского сельского поселения муниципальной услуги «Предоставление земельных участков, находящихся в муниципальной собственности или государственная собственность на которые не разграничена, на которых расположены здания, сооружения, в собственность, в аренду».

2. Настоящее Постановление подлежит официальному опубликованию (обнародованию) и размещению на официальном веб-сайте Сосновского сельского поселения в информационно-телекоммуникационной сети «Интернет»

3. Настоящее Постановление вступает в силу со дня его официального опубликования.

4. Контроль за выполнением настоящего Постановления оставляю за собой.

Глава Сосновского сельского поселения

Ю.Ф. Керш

Приложение к постановлению администрации
Сосновского сельского поселения от 30.12.2015
№ 141

АДМИНИСТРАТИВНЫЙ РЕГЛАМЕНТ

по предоставлению муниципальной услуги «Предоставление земельных участков, находящихся в муниципальной собственности или государственная собственность на которые не разграничена, на которых расположены здания, сооружения, в собственность, в аренду»

I. Общие положения

1. Предметом регулирования настоящего административного регламента предоставления администрацией Сосновского сельского поселения Азовского немецкого национального района Омской области (далее – Администрацией Сосновского сельского поселения) муниципальной услуги «Предоставление земельных участков, находящихся в муниципальной собственности или государственная собственность на которые не разграничена, на которых расположены здания, сооружения, в собственность, в аренду» (далее – Административный регламент) является определение стандарта и порядка предоставления муниципальной услуги по предоставлению земельных участков, государственная собственность на которые не разграничена или земельных участков, находящихся в муниципальной собственности, на которых расположены здания, сооружения, в собственность, в аренду (далее - муниципальная услуга).

2. Круг заявителей.

Если иное не установлено Земельным кодексом Российской Федерации или другими федеральными законами, исключительное право на приобретение земельных участков имеют граждане, юридические лица, некоммерческой организации, являющиеся собственниками зданий, сооружений, расположенных на таких земельных участках.

От имени гражданина, юридического лица, некоммерческой организации с заявлением о предоставлении земельного участка имеют право обратиться их законные представители.

3. Информирование о предоставлении муниципальной услуги, в том числе о месте нахождения и графике работы органа, предоставляющего муниципальную услугу:

3.1. В органе, предоставляющем муниципальную услугу:

- в устной форме при личном общении;
- с использованием телефонной связи;
- по письменным обращениям.

3.2. Посредством размещения информации на официальном сайте администрации Сосновского сельского поселения в информационно-телекоммуникационной сети «Интернет»: www.azov.omskportal.ru.

3.3. Посредством размещения информационных стендов в администрации Сосновского сельского поселения.

На информационных стендах содержится следующая информация:

- график работы, номера телефонов, адрес Интернет-сайта и электронной почты;
- порядок обжалования решения, действия или бездействия органов, участвующих в процессе оказания муниципальной услуги, их должностных лиц и работников;
- перечень документов, необходимых для получения муниципальной услуги;
- образцы заявлений.

3.4. Посредством размещения информации в федеральной государственной информационной системе «Единый портал государственных и муниципальных услуг».

3.5. Консультирование по вопросам предоставления муниципальной услуги осуществляется бесплатно по телефону 8(38141) 3-67-19 и по электронной почте: sosnovka@azov.omskportal.ru.

4. Консультирование по вопросам предоставления муниципальной услуги осуществляется бесплатно.

5. Работник, осуществляющий консультирование (посредством телефона или лично) по вопросам предоставления муниципальной услуги, должен корректно и внимательно относиться к заявителям.

При консультировании по телефону работник должен назвать свою фамилию, имя и отчество, должность, а затем в вежливой форме чётко и подробно проинформировать обратившегося по интересующим его вопросам.

Если работник не может ответить на вопрос самостоятельно либо подготовка ответа требует продолжительного времени, он может предложить обратившемуся обратиться письменно либо назначить другое удобное для заинтересованного лица время для получения информации.

Рекомендуемое время для телефонного разговора не более 10 минут, личного устного информирования - не более 20 минут.

6. Информационные стенды, размещённые в органе, предоставляющем муниципальную услугу, должны содержать:

- режим работы, адреса органа, предоставляющего муниципальную услугу, органов, участвующих в предоставлении муниципальной услуги;
- адрес официального сайта Сосновского сельского поселения, адрес электронной почты органа, предоставляющего муниципальную услугу, органов, участвующих в предоставлении муниципальной услуги;
- почтовые адреса, телефоны, фамилию руководителя органа, предоставляющего муниципальную услугу, органов, участвующих в предоставлении муниципальной услуги;
- порядок получения консультаций о предоставлении муниципальной услуги;
- порядок и сроки предоставления муниципальной услуги;
- образцы заявлений о предоставлении муниципальной услуги и образцы заполнения таких заявлений;
- перечень документов, необходимых для предоставления муниципальной услуги;
- основания для отказа в приёме документов, необходимых для предоставления муниципальной услуги;
- основания для отказа в предоставлении муниципальной услуги;
- досудебный (внесудебный) порядок обжалования решений и действий (бездействия) органа, предоставляющего муниципальную услугу, органов, участвующих в предоставлении муниципальной услуги, а также их должностных лиц и муниципальных служащих;
- иную информацию, необходимую для получения муниципальной услуги.

Такая же информация размещается на официальном сайте Сосновского сельского поселения.

7. Информация о месте нахождения и графике работы, справочных телефонах органа, предоставляющего муниципальную услугу:

Приём заявлений и прилагаемых к нему документов о предоставлении муниципальной услуги, рассмотрение заявлений и выдача документов по результатам рассмотрения заявлений осуществляется по адресу: Омская область, Азовский немецкий национальный район, с. Сосновка, ул. Советская, 22

График работы:

понедельник, вторник, среда, четверг, пятница – с 8.00 – 17.00 (час.);

суббота, воскресенье – выходной день;

обеденный перерыв – с 12.00 – 14.00 (час.)

Телефон/факс Администрации Сосновского сельского поселения Азовского немецкого национального муниципального района Омской области: 8(38141) 3-66-10.

В случае изменения вышеуказанного графика, а также контактных телефонов и электронных адресов, в настоящий Административный регламент вносятся соответствующие изменения, информация об изменении также размещается в средствах массовой информации и на официальном сайте Сосновского сельского поселения.

Порядок получения информации заявителем по вопросам предоставления муниципальной услуги и услуг, которые являются необходимыми и обязательными для предоставления муниципальной услуги, сведений о ходе предоставления указанных услуг, размещён в федеральной государственной информационной системе «Единый портал государственных и муниципальных услуг (функций)».

II. Стандарт предоставления муниципальной услуги

8. Наименование муниципальной услуги – «Предоставление земельных участков, находящихся в муниципальной собственности или государственная собственность на которые не разграничена, на которых расположены здания, сооружения, в собственность, в аренду».

9. Наименование органа, предоставляющего муниципальную услугу.

Органом, предоставляющим муниципальную услугу, является Администрация Сосновского сельского поселения.

При предоставлении Муниципальной услуги также могут принимать участие в качестве источников получения документов, необходимых для предоставления Муниципальной услуги, или источников предоставления информации для проверки сведений, предоставляемых заявителями, следующие органы и учреждения:

- Филиал ФГБУ «ФКП Росреестра» по Омской области;
- Азовский отдел Управления Росреестра по Омской области;
- Межрайонная ИФНС № 6 Федеральной налоговой службы по Омской области.

Запрещено требовать от заявителя осуществление действий, в том числе согласований, необходимых для получения муниципальной услуги и связанных с обращением в иные государственные органы и организации, за исключением получения услуг, включённых в перечень услуг, которые являются необходимыми и обязательными для предоставления муниципальных услуг.

10. Результатом предоставления муниципальной услуги является:

- постановление Администрации Сосновского сельского поселения о предоставлении в аренду земельного участка и проект договора аренды земельного участка, постановление администрации о предоставлении в собственность земельного участка и проект договора купли-продажи земельного участка;
- отказ в предоставлении муниципальной услуги.

11. Заявитель, обратившийся с целью получения муниципальной услуги, принимается должностным лицом Администрации, ответственным за прием документов для оказания муниципальной услуги, в день обращения.

Общий срок предоставления муниципальной услуги составляет 30 календарных дней со дня поступления заявления и прилагаемых документов.

Услуга предоставляется бесплатно.

12. Предоставление муниципальной услуги осуществляется на основании:

- Конституции Российской Федерации от 12.12.93 (текст опубликован в «Российской газете» от 25.12.93 № 237, текст с изменениями опубликован в «Собрании законодательства Российской Федерации» от 05.01.2009 № 1, ст. 1, от 05.01.2009 № 1, ст. 2, в «Российской газете» от 07.02.2014 № 27, от 23.07.2014 № 163);

- Земельного кодекса Российской Федерации от 25.10.2001 № 136-ФЗ (первоначальный текст документа опубликован в «Российской газете» от 30.10.2001 № 211-212, текст с изменениями опубликован в «Российской газете» от 01.07.2003 № 126, от 01.07.2004 № 138, от 07.10.2004 № 220, в «Парламентской газете» от 20.04.2006 № 61, в «Собрании законодательства Российской Федерации» от 03.01.2005 № 1 (ч. I), ст. 17, в «Российской газете» от 30.12.2004 № 290, от 11.03.2005 № 48, от 28.07.2005 № 163, от 27.07.2005 № 162, от 31.12.2005 № 297, в «Российской газете» от 08.06.2006 № 121, в «Собрании законодательства Российской Федерации» от 03.07.2006 № 27, ст. 2881, в «Российской газете» от 29.07.2006 № 165, от 18.10.2006 № 233, от 08.12.2006 № 277, в «Парламентской газете» от 21.12.2006 № 214-215, в «Российской газете» от 10.01.2007 № 1, в «Парламентской газете» от 18.05.2007 № 66, от 22.06.2007 № 84, в «Собрании законодательства Российской Федерации» от 30.07.2007 № 31, ст. 4009, в «Парламентской газете» от 14.11.2007 № 156-157, от 22.05.2008 № 34-35, в «Российской газете» от 16.05.2008 № 104, от 25.07.2008 № 158, в «Парламентской газете» от 31.12.2008 № 90, от 17.03.2009 № 14, в «Собрании законодательства Российской Федерации» от 20.07.2009 № 29, ст. 3582, от 20.07.2009 № 29, ст. 3601, от 28.12.2009 № 52 (ч. I), ст. 6416, от 28.12.2009 № 52 (ч. I), ст. 6441, в «Российской газете» от 26.07.2010 № 163, от 31.12.2010 № 297, от 25.03.2011 № 63, от 08.04.2011 № 75, от 17.06.2011 № 129, от 04.07.2011 № 142, от 15.07.2011 № 153, в «Собрании законодательства Российской Федерации» от 25.07.2011 № 30 (ч. I), ст. 4562, от 25.07.2011 № 30 (ч. I), ст. 4563, от 25.07.2011 № 30 (ч. I), ст. 4590, от 25.07.2011 № 30 (ч. I), ст. 4594, в «Российской газете» от 26.07.2011 № 161, в «Парламентской газете» от 25.11.2011 № 51, на официальном Интернет-портале правовой информации <http://www.pravo.gov.ru> 01.12.2011, 06.12.2011, 09.12.2011, 14.12.2011, в «Российской газете» от 14.12.2011 № 281, от 16.12.2011 № 284, в «Парламентской газете» от 06.03.2013 № 8, на официальном Интернет-портале правовой информации <http://www.pravo.gov.ru> 08.04.2013, 07.06.2013, 08.07.2013, 24.07.2013, 30.12.2013, в «Российской газете» от 30.12.2013 № 295, от 27.06.2014 № 142, от 23.07.2014 № 163, от 25.07.2014 № 166, от 24.10.2014 № 244, от 31.12.2014 № 299);

- Федерального закона от 25.10.2001 № 137-ФЗ «О введении в действие Земельного кодекса Российской Федерации» (первоначальный текст документа опубликован в «Собрании законодательства Российской Федерации» от 29.10.2001 № 44, ст. 4148, текст с изменениями опубликован в «Российской газете» от 01.07.2003 № 126, от 10.07.2003 № 135, от 16.12.2003 № 252, от 30.12.2004 № 290, от 22.06.2005 № 132, от 29.12.2005 № 294, от 31.12.2005 № 297, в «Парламентской газете» от 20.04.2006 № 61, от 13.07.2006 № 114, от 21.12.2006 № 214-215, от 08.02.2007 № 20, в «Российской газете» от 31.07.2007 № 164, от 27.11.2007 № 265, от 05.12.2007 № 272, от 25.07.2008 № 158, от 31.12.2008 № 267, от 13.05.2009 № 84, от 15.05.2009 № 87, в «Собрании законодательства Российской Федерации» от 20.07.2009 № 29, ст. 3582, от 28.12.2009 № 52 (ч. I), ст. 6418, от 28.12.2009 № 52 (ч. I), ст. 6427, от 26.07.2010 № 30, ст. 3999, от 03.01.2011 № 1 ст. 47, от 28.03.2011 № 13, ст. 1688, в «Российской газете» от 15.07.2011 № 153, от 22.07.2011 № 159, от 07.12.2011 № 275, от 16.12.2011 № 284, от 11.01.2013 № 3, от 11.06.2013 № 124, от 25.07.2013 № 161, от 27.06.2014 № 142, от 31.12.2014 № 299);

- Федерального закона от 27.07.2010 № 210-ФЗ «Об организации предоставления государственных и муниципальных услуг» (текст опубликован в «Российской газете» от 30.07.2010 № 168, текст с изменениями опубликован в «Российской газете» от 08.04.2011 № 75, от 30.06.2011 № 139, от 04.07.2011 № 142, от 15.07.2011 № 153, от 21.07.2011 № 157, на официальном интернет-портале правовой информации <http://www.pravo.gov.ru> 05.12.2011, в «Российской газете» от 30.07.2012 № 172, на официальном интернет-портале правовой информации <http://www.pravo.gov.ru> 08.04.2013, 03.07.2013, 08.07.2013, 24.07.2013, 23.12.2013, 30.12.2013, 24.06.2014, 22.07.2014);

- Федеральным законом от 24.07.2007 №221-ФЗ «О государственном кадастре недвижимости» (опубликован в изданиях «Собрание законодательства РФ» от 30.07.2007 года № 31, ст. 4017, и «Российская газета» № 165 от 01.08.2007 года);

- постановления Правительства Российской Федерации от 16.05.2011 № 373 «О разработке и утверждении административных регламентов исполнения государственных функций и административных регламентов предоставления государственных услуг» (текст опубликован в «Собрании законодательства Российской Федерации» от 30.05.2011 № 22, ст. 3169, текст с изменениями опубликован в «Российской газете» от 26.08.2011 № 189, в «Собрании законодательства Российской Федерации» от 09.07.2012 № 28, ст. 3908, в «Российской газете» от 31.08.2012 № 200, в «Собрании законодательства Российской Федерации» от 03.09.2012 № 36, ст. 4903, от 10.12.2012 № 50 (часть 6), ст. 7070, от 24.12.2012 № 52, ст. 7507, на официальном Интернет-портале правовой информации <http://www.pravo.gov.ru> 28.01.2014, в «Собрании законодательства Российской Федерации» от 03.02.2014 № 5, ст. 506);

- Приказом Министерства экономического развития Российской Федерации от 12.01.2015. № 1 «Об утверждении перечня документов, подтверждающих право заявителя на приобретение земельного участка без проведения торгов» (опубликован на «Официальном интернет-портале правовой информации» (www.pravo.gov.ru) 18 февраля 2015 г. № 0001201502280007);

- Закон Омской области от 8 февраля 2006 года № 731-ОЗ «О регулировании земельных отношений в Омской области» («Омский вестник», № 12, 17.02.2006, «Ведомости Законодательного Собрания Омской области», март 2006, № 1(46), часть I, ст. 2831.);

- Уставом Сосновского сельского поселения Азовского немецкого национального муниципального района Омской области (опубликован в «Муниципальном вестнике Сосновского сельского поселения Азовского немецкого национального муниципального района Омской области» от 03.06.2013 года № 40).

13. Исчерпывающий перечень документов, необходимых в соответствии с нормативными правовыми актами для предоставления муниципальной услуги.

13.1. Для предоставления муниципальной услуги заявитель представляет следующие документы:

- заявление о предоставлении земельного участка на имя главы Сосновского сельского поселения, которое оформляется по форме согласно приложению № 1 к настоящему Административному регламенту (образец заполнения заявления приводится в приложении № 2 к настоящему Административному регламенту) (далее – заявление);

- документ (паспорт), удостоверяющий личность заявителя (заявителей), являющегося физическим лицом, либо личность представителя физического или юридического лица;

- учредительные документы юридического лица;

- документ (доверенность), удостоверяющий права (полномочия) представителя физического или юридического лица, если с заявлением обращается представитель заявителя (заявителей).

- при наличии зданий, сооружений на земельном участке - копии документов, удостоверяющих (устанавливающих) права на здание, сооружение, если данные права в соответствии с законодательством Российской Федерации признаются возникшими независимо от их регистрации в Едином государственном реестре прав на недвижимое имущество и сделок с ним (далее – ЕГРП);

- при наличии зданий, сооружений на земельном участке - копии документов;

- копии документов, удостоверяющих (устанавливающих) права на земельный участок, если право на данный земельный участок в соответствии с законодательством Российской Федерации признается возникшим независимо от его регистрации в ЕГРП;

- копию документа, подтверждающего обстоятельства, дающие право приобретения земельного участка, в том числе на особых условиях, в собственность или в аренду на условиях, установленных земельным законодательством, если данное обстоятельство не следует из документов, указанных в пункте 13 настоящего административного регламента;

- сообщение заявителя (заявителей), содержащее перечень всех зданий, сооружений, расположенных на земельном участке, в отношении которого подано заявление о приобретении прав, с указанием (при их наличии у заявителя) их кадастровых (инвентарных) номеров и адресных ориентиров.

13.2. Документы, необходимые для предоставления муниципальной услуги, находящиеся в распоряжении органов государственной власти, органов местного самоуправления и подведомственных учреждений и организациях, участвующих в предоставлении муниципальной услуги:

- свидетельство о постановке на налоговый учет в качестве налогоплательщика;

- копию свидетельства о государственной регистрации физического лица в качестве индивидуального предпринимателя или выписку из Единого государственного реестра индивидуальных предпринимателей об индивидуальном предпринимателе, являющемся заявителем, ходатайствующим о приобретении прав на земельный участок;

- копию свидетельства о государственной регистрации юридического лица или выписку из Единого государственного реестра юридических лиц о юридическом лице, являющемся заявителем, ходатайствующим о приобретении прав на земельный участок;

- выписку из ЕГРП о правах на здание, сооружение, находящиеся на земельном участке, или уведомление об отсутствии в ЕГРП запрашиваемых сведений о зарегистрированных правах на указанные здание, сооружение;

- выписку из ЕГРП о правах на приобретаемый земельный участок или уведомление об отсутствии в ЕГРП запрашиваемых сведений о зарегистрированных правах на указанный земельный участок;

- кадастровый паспорт земельного участка.

Документы, указанные в настоящем пункте подлежат представлению в рамках межведомственного

информационного взаимодействия и не могут быть затребованы у заявителя. При этом заявитель вправе представить данные документы по собственной инициативе.

Непредставление заявителем документов, указанных в пункте 13.2, не является основанием для отказа в предоставлении Муниципальной услуги.

14. В случае предоставления заявителем документов, предусмотренных частью 6 статьи 7 Федерального закона от 27.07.2010 № 210-ФЗ «Об организации предоставления государственных и муниципальных услуг», их бесплатное копирование и сканирование осуществляется специалистами Администрации Сосновского сельского поселения, после чего оригиналы возвращаются заявителю, копии иных документов предоставляются заявителем самостоятельно.

15. От заявителя запрещается требовать:

- представления документов и информации или осуществления действий, представление или осуществление которых не предусмотрено нормативными правовыми актами для предоставления муниципальной услуги;

- представления документов и информации, которые в соответствии с нормативными правовыми актами Российской Федерации, нормативными правовыми актами Омской области, муниципальными правовыми актами муниципального образования Азовского ННР и Сосновского сельского поселения находятся в распоряжении государственных органов, представляющих государственную услугу, иных государственных органов, органов местного самоуправления муниципального образования Азовского ННР и (или) подведомственным государственным органам и органам местного самоуправления муниципального образования Азовский ННР организаций, участвующих в предоставлении государственных и муниципальных услуг, за исключением документов, указанных в [части 6 статьи 7](#) Федерального закона от 27.07.2010 № 210-ФЗ «Об организации предоставления государственных и муниципальных услуг».

16. Исчерпывающий перечень оснований для отказа в приеме документов.

Основанием для отказа в приеме документов, необходимых для предоставления муниципальной услуги, является предоставление заявителем документов, оформленных не в соответствии с установленным порядком (наличие исправлений, серьезных повреждений, не позволяющих однозначно истолковать их содержание, отсутствие обратного адреса, отсутствие подписи, печати).

О наличии основания для отказа в приеме документов заявителя информирует специалист Администрации Сосновского сельского поселения, ответственный за прием документов, объясняет заявителю содержание выявленных недостатков в представленных документах и предлагает принять меры по их устранению.

Заявитель вправе отозвать своё заявление на любой стадии рассмотрения, согласования или подготовки документа обратившись с соответствующим заявлением в Администрацию Сосновского сельского поселения.

Не может быть отказано заявителю в приеме дополнительных документов при наличии намерения их сдать.

17. Основания для приостановления муниципальной услуги в соответствии с законодательством Российской Федерации отсутствуют.

18. Исчерпывающий перечень оснований для отказа в предоставлении земельного участка:

- 1) с заявлением о предоставлении земельного участка обратилось лицо, которое в соответствии с земельным законодательством не имеет права на приобретение земельного участка без проведения торгов;

- 2) указанный в заявлении о предоставлении земельного участка земельный участок предоставлен на праве постоянного (бессрочного) пользования, безвозмездного пользования, пожизненного наследуемого владения или аренды, за исключением случаев, если с заявлением о предоставлении земельного участка обратился обладатель данных прав или подано заявление о предоставлении земельного участка в соответствии с подпунктом 10 пункта 2 статьи 39.10 ЗК РФ;

- 3) указанный в заявлении о предоставлении земельного участка земельный участок предоставлен некоммерческой организации, созданной гражданами, для ведения огородничества, садоводства, дачного хозяйства или комплексного освоения территории в целях индивидуального жилищного строительства, за исключением случаев обращения с заявлением члена этой некоммерческой организации либо этой некоммерческой организации, если земельный участок относится к имуществу общего пользования;

- 4) на указанном в заявлении о предоставлении земельного участка земельном участке расположены здание, сооружение, объект незавершенного строительства, принадлежащие гражданам или юридическим лицам, за исключением случаев, если сооружение (в том числе сооружение, строительство которого не завершено) размещается на земельном участке на условиях сервитута или на земельном участке размещен объект, предусмотренный пунктом 3 статьи 39.36 ЗК РФ, и это не препятствует использованию земельного участка в соответствии с его разрешенным использованием либо с заявлением о предоставлении земельного участка обратился собственник этих здания, сооружения, помещений в них, этого объекта незавершенного строительства;

- 5) на указанном в заявлении о предоставлении земельного участка земельном участке расположены здание, сооружение, объект незавершенного строительства, находящиеся в государственной или муниципальной собственности, за исключением случаев, если сооружение (в том числе сооружение, строительство которого не завершено) размещается на земельном участке на условиях сервитута или с заявлением о предоставлении земельного участка обратился правообладатель этих здания, сооружения, помещений в них, этого объекта незавершенного строительства;

- 6) указанный в заявлении о предоставлении земельного участка земельный участок является изъятый из оборота или ограниченный в обороте и его предоставление не допускается на праве, указанном в заявлении о предоставлении земельного участка;

- 7) указанный в заявлении о предоставлении земельного участка земельный участок является зарезервированным для государственных или муниципальных нужд в случае, если заявитель обратился с заявлением о предоставлении земельного участка в собственность, постоянное (бессрочное) пользование или с заявлением о предоставлении

земельного участка в аренду, безвозмездное пользование на срок, превышающий срок действия решения о резервировании земельного участка, за исключением случая предоставления земельного участка для целей резервирования;

8) указанный в заявлении о предоставлении земельного участка земельный участок расположен в границах территории, в отношении которой с другим лицом заключен договор о развитии застроенной территории, за исключением случаев, если с заявлением о предоставлении земельного участка обратился собственник здания, сооружения, помещений в них, объекта незавершенного строительства, расположенных на таком земельном участке, или правообладатель такого земельного участка;

9) указанный в заявлении о предоставлении земельного участка земельный участок расположен в границах территории, в отношении которой с другим лицом заключен договор о развитии застроенной территории, или земельный участок образован из земельного участка, в отношении которого с другим лицом заключен договор о комплексном освоении территории, за исключением случаев, если такой земельный участок предназначен для размещения объектов федерального значения, объектов регионального значения или объектов местного значения и с заявлением о предоставлении такого земельного участка обратилось лицо, уполномоченное на строительство указанных объектов;

10) указанный в заявлении о предоставлении земельного участка земельный участок образован из земельного участка, в отношении которого заключен договор о комплексном освоении территории или договор о развитии застроенной территории, и в соответствии с утвержденной документацией по планировке территории предназначен для размещения объектов федерального значения, объектов регионального значения или объектов местного значения, за исключением случаев, если с заявлением о предоставлении в аренду земельного участка обратилось лицо, с которым заключен договор о комплексном освоении территории или договор о развитии застроенной территории, предусматривающие обязательство данного лица по строительству указанных объектов;

11) указанный в заявлении о предоставлении земельного участка земельный участок является предметом аукциона, извещение о проведении которого размещено в соответствии с пунктом 19 статьи 39.11 ЗК РФ;

12) в отношении земельного участка, указанного в заявлении о его предоставлении, поступило предусмотренное подпунктом 6 пункта 4 статьи 39.11 ЗК РФ заявление о проведении аукциона по его продаже или аукциона на право заключения договора его аренды при условии, что такой земельный участок образован в соответствии с подпунктом 4 пункта 4 статьи 39.11 ЗК РФ и уполномоченным органом не принято решение об отказе в проведении этого аукциона по основаниям, предусмотренным пунктом 8 статьи 39.11 ЗК РФ;

13) в отношении земельного участка, указанного в заявлении о его предоставлении, опубликовано и размещено в соответствии с подпунктом 1 пункта 1 статьи 39.18 ЗК РФ извещение о предоставлении земельного участка для индивидуального жилищного строительства, ведения личного подсобного хозяйства, садоводства, дачного хозяйства или осуществления крестьянским (фермерским) хозяйством его деятельности;

14) разрешенное использование земельного участка не соответствует целям использования такого земельного участка, указанным в заявлении о предоставлении земельного участка, за исключением случаев размещения линейного объекта в соответствии с утвержденным проектом планировки территории;

15) испрашиваемый земельный участок не включен в утвержденный в установленном Правительством Российской Федерации порядке перечень земельных участков, предоставленных для нужд обороны и безопасности и временно не используемых для указанных нужд, в случае, если подано заявление о предоставлении земельного участка в соответствии с подпунктом 10 пункта 2 статьи 39.10 ЗК РФ;

16) площадь земельного участка, указанного в заявлении о предоставлении земельного участка некоммерческой организации, созданной гражданами, для ведения огородничества, садоводства, превышает предельный размер, установленный в соответствии с федеральным законом;

17) указанный в заявлении о предоставлении земельного участка земельный участок в соответствии с утвержденными документами территориального планирования и (или) документацией по планировке территории предназначен для размещения объектов федерального значения, объектов регионального значения или объектов местного значения и с заявлением о предоставлении земельного участка обратилось лицо, не уполномоченное на строительство этих объектов;

18) указанный в заявлении о предоставлении земельного участка земельный участок предназначен для размещения здания, сооружения в соответствии с государственной программой Российской Федерации, государственной программой субъекта Российской Федерации и с заявлением о предоставлении земельного участка обратилось лицо, не уполномоченное на строительство этих здания, сооружения;

19) предоставление земельного участка на заявленном виде прав не допускается;

20) в отношении земельного участка, указанного в заявлении о его предоставлении, не установлен вид разрешенного использования;

21) указанный в заявлении о предоставлении земельного участка земельный участок не отнесен к определенной категории земель;

22) в отношении земельного участка, указанного в заявлении о его предоставлении, принято решение о предварительном согласовании его предоставления, срок действия которого не истек, и с заявлением о предоставлении земельного участка обратилось иное не указанное в этом решении лицо;

23) указанный в заявлении о предоставлении земельного участка земельный участок изъят для государственных или муниципальных нужд и указанная в заявлении цель предоставления такого земельного участка не соответствует целям, для которых такой земельный участок был изъят, за исключением земельных участков, изъятых для государственных или муниципальных нужд в связи с признанием многоквартирного дома, который расположен на таком земельном участке, аварийным и подлежащим сносу или реконструкции;

24) границы земельного участка, указанного в заявлении о его предоставлении, подлежат уточнению в соответствии с Федеральным законом «О государственном кадастре недвижимости»;

25) площадь земельного участка, указанного в заявлении о его предоставлении, превышает его площадь, указанную в схеме расположения земельного участка, проекте межевания территории или в проектной документации о местоположении, границах, площади и об иных количественных и качественных характеристиках лесных участков, в соответствии с которыми такой земельный участок образован, более чем на десять процентов.

26) с заявлением обратилось лицо, не обладающее правом на получение муниципальной услуги и (или) не уполномоченное на обращение с таким заявлением;

27) получение сведений, заключений, выписок и прочих документов от органов, участвующих в предоставлении муниципальной услуги, содержащих основания для отказа в предоставлении муниципальной услуги;

28) на земельном участке расположен объект незавершенный строительством (в случае если подано заявление о предоставлении в собственность земельного участка);

29) земельный участок используется не по целевому назначению;

30) имеется задолженность по внесению арендной платы за использование земельного участка;

31) при наличии пересечений границ земельного участка с границами смежных земельных участков;

32) заявитель не состоит в органах налогового учета в качестве налогоплательщика;

33) имеются разночтения в заявлении и приложенных к нему документах.

19. Основания для отказа в предоставлении муниципальной услуги.

19.1. Основаниями для отказа в предоставлении муниципальной услуги являются:

- обращение (в письменном виде) заявителя с просьбой о прекращении предоставления муниципальной услуги;
- отсутствие права у заявителя на получение муниципальной услуги;
- наличие в документах, предоставленных заявителем, недостоверных сведений или несоответствие их требованиям законодательства Российской Федерации;

- получение сведений, заключений, выписок и прочих документов от органов, участвующих в предоставлении муниципальной услуги, содержащих основания для отказа в предоставлении муниципальной услуги.

19.2. Заявление подано в иной уполномоченный орган.

19.3. К заявлению не приложены документы, предусмотренные пунктом 13.1 настоящего Административного регламента.

Отказ в предоставлении муниципальной услуги не препятствует повторному обращению после устранения причины, послужившей основанием для отказа.

20. Услуги, которые являются необходимыми и обязательными для предоставления муниципальной услуги, в том числе сведения о документе (документах), выдаваемом (выдаваемых) организациями, участвующими в предоставлении муниципальной услуги отсутствуют.

21. В соответствии с Федеральным законом от 27.07.2010 № 210-ФЗ «Об организации предоставления государственных и муниципальных услуг» предоставление муниципальной услуги осуществляется бесплатно.

22. Приём заявления и выдача результата муниципальной услуги осуществляется в Администрации Сосновского сельского поселения.

Обращение (в письменном виде) заявителя с просьбой прекращения рассмотрения заявления должно быть подано в Администрацию Сосновского сельского поселения.

Максимальный срок ожидания в очереди при подаче заявления не может превышать 15 минут, время ожидания в очереди при получении результата предоставления муниципальной услуги не может превышать 15 минут.

23. Срок и порядок регистрации заявления о предоставлении муниципальной услуги составляет:

- при личном обращении заявителя либо его представителя – не более пятнадцати минут;
- при получении запроса посредством почтового отправления или электронной почты – не более одного рабочего дня.

Далее специалист Администрации Сосновского сельского поселения передаёт заявителю первый экземпляр расписки, второй – помещает в пакет принятых документов.

24. Требования к помещениям, в которых предоставляется муниципальная услуга, к залу ожидания, местам заполнения заявлений о предоставлении муниципальной услуги, информационным стендам с образцами их заполнения и перечнем документов, необходимых для предоставления каждой муниципальной услуги:

24.1. Помещения, в которых предоставляется муниципальная услуга, должны соответствовать санитарно-гигиеническим правилам и нормативам, правилам пожарной безопасности, безопасности труда. Помещения оборудуются системами кондиционирования (охлаждения и нагрева) и вентилирования воздуха, средствами оповещения о возникновении чрезвычайной ситуации. На видном месте размещаются схемы размещения средств пожаротушения и путей эвакуации людей. Предусматривается оборудование доступного места общественного пользования (туалет).

Помещения должны отвечать требованиям действующего законодательства предъявляемые к созданию условий инвалидам для беспрепятственного доступа к объектам инженерной и социальной инфраструктур. Входы в помещения для предоставления муниципальной услуги оборудуются пандусами, расширенными проходами, позволяющими обеспечить беспрепятственный доступ инвалидов, включая инвалидов, использующих кресла-коляски.

24.2. Для ожидания заявителями приёма, заполнения необходимых документов для получения муниципальной услуги документов отводятся места, оборудованные стульями, столами (стойками) для возможности оформления документов, обеспечиваются ручки, бланками документов, доступом к основным нормативным правовым актам,

регламентирующим предоставление муниципальной услуги. Количество мест ожидания определяется исходя из фактической нагрузки и возможности их размещения в помещении.

24.3. Информационные стенды размещаются на видном, доступном месте.

Оформление информационных листов осуществляется удобным для чтения шрифтом - Times New Roman, формат листа А-4; текст – прописные буквы, размер шрифта № 16 – обычный; наименование – заглавные буквы, размер шрифта № 16 – жирный, поля – 1 см, вкруговую. Тексты материалов должны быть напечатаны без исправлений, наиболее важная информация выделяется жирным шрифтом. В случае оформления информационных материалов в виде образцов заявлений на получение муниципальной услуги, образцов заявлений, перечней документов требования к размеру шрифта и формату листа могут быть снижены.

24.4. Показатели доступности и качества муниципальной услуги.

Показателями доступности и качества муниципальной услуги являются:

- сроки предоставления муниципальной услуги;
- условия ожидания приема;
- доступность по времени и месту приема заявителей;
- порядок информирования о муниципальной услуге;
- исчерпывающая информация о муниципальной услуге;
- обоснованность отказов в предоставлении муниципальной услуги;
- выполнение требований, установленных законодательством, в том числе отсутствие избыточных

административных действий;

- соответствие должностных регламентов ответственных должностных лиц, участвующих в предоставлении муниципальной услуги, административного регламента в части описания в них административных действий, профессиональных знаний и навыков;

- возможность установления персональной ответственности должностных лиц за соблюдение требований административного регламента по каждому действию или административной процедуре при предоставлении муниципальной услуги;

- ресурсное обеспечение исполнения административного регламента.

24.5. Допускается подача заявления с приложением документов, указанных в пункте 13, путем направления их в адрес органа, предоставляющего муниципальную услугу в электронном виде с применением информационной системы, используемой при предоставлении муниципальных услуг в электронном виде, опубликованной в Едином портале государственных и муниципальных услуг, при условии использования электронной подписи.

При определении особенностей предоставления государственной услуги в электронной форме указывается перечень классов средств электронной подписи, которые допускаются к использованию при обращении за получением государственной услуги, оказываемой с применением усиленной квалифицированной электронной подписи, и определяются на основании утверждаемой федеральным органом исполнительной власти по согласованию с Федеральной службой безопасности Российской Федерации модели угроз безопасности информации в информационной системе, используемой в целях приема обращений за получением государственной услуги и (или) предоставления такой услуги.

III Состав, последовательность и сроки выполнения административных процедур (действий), требования к порядку их выполнения

26. Муниципальная услуга предоставляется путём выполнения административных процедур (действий).

26.1. Исчерпывающий перечень административных процедур.

В состав административных процедур входят:

- приём заявления и прилагаемых к нему документов Администрацией Сосновского сельского поселения;
- рассмотрение заявления и прилагаемых к нему документов в Администрации Сосновского сельского поселения, формирование и направление специалистом Администрации Сосновского сельского поселения межведомственных запросов, принятие решения о предоставлении либо об отказе в предоставлении земельного участка;
- подготовка и согласование проекта постановления, издание постановления, подготовка и согласование проекта договора, подготовка письма об отказе в предоставлении земельного участка.
- выдача заявителю постановления, проекта договора либо письма об отказе в предоставлении земельного участка в аренду.

Проекты договоров и постановление, письмо об отказе выдаются заявителю или направляются ему по адресу, содержащемуся в его заявлении о предоставлении земельного участка. Проекты договоров, направленные заявителю, должны быть им подписаны и представлены в уполномоченный орган не позднее чем в течение тридцати дней со дня получения заявителем проектов указанных договоров.

27. Приём заявления и прилагаемых к нему документов Администрацией Сосновского сельского поселения.

27.1. Основанием для начала административной процедуры является обращение заявителя в Администрацию Сосновского сельского поселения с заявлением и приложенными к нему документами, предусмотренными настоящим Административным регламентом.

27.2. При приёме заявления и прилагаемых к нему документов специалист Администрации Сосновского сельского поселения:

- устанавливает личность заявителя, в том числе проверяет документ, удостоверяющий личность, проверяет полномочия заявителя, в том числе полномочия представителя действовать от его имени;
- проверяет наличие всех необходимых документов исходя из соответствующего перечня документов,

необходимых для предоставления муниципальной услуги;

- проверяет соответствие представленных документов установленным требованиям, удостоверяясь, что:
- документы в установленных законодательством случаях нотариально удостоверены, скреплены печатями, имеют надлежащие подписи сторон или определённых законодательством должностных лиц;
- тексты документов написаны разборчиво;
- фамилии, имена и отчества физических лиц, адреса их мест жительства написаны полностью;
- в документах нет подчисток, приписок, зачёркнутых слов и иных не оговоренных в них исправлений;
- документы не исполнены карандашом;
- документы не имеют серьёзных повреждений, наличие которых не позволяет однозначно истолковать их содержание;
- срок действия документов не истёк;
- документы содержат информацию, необходимую для предоставления муниципальной услуги, указанной в заявлении;
- документы представлены в полном объёме;
- в случае предоставления документов, предусмотренных [частью 6 статьи 7](#) Федерального закона от 27.07.2010

№ 210-ФЗ «Об организации предоставления государственных и муниципальных услуг», осуществляет их бесплатное копирование или сканирование, сличает представленные заявителем экземпляры оригиналов и копий документов (в том числе нотариально удостоверенные) друг с другом. Если представленные копии документов нотариально не заверены, сличив копии документов с их подлинными экземплярами, заверяет своей подписью с указанием фамилии и инициалов и ставит штамп «копия верна»;

- при отсутствии оснований для отказа в приёме документов специалист Администрации Сосновского сельского поселения оформляет расписку о приёме документов по установленной форме в 2 экземплярах.

В расписке указываются:

- дата представления документов;
- Ф.И.О. заявителя (лиц по доверенности);
- адрес электронной почты;
- адрес объекта;
- перечень документов с указанием их наименования, реквизитов;
- количество экземпляров каждого из представленных документов (подлинных экземпляров и их копий);
- максимальный срок оказания муниципальной услуги;
- фамилия и инициалы работника, принявшего документы, а также его подпись;
- иные данные.

Далее специалист Администрации Сосновского сельского поселения передаёт заявителю первый экземпляр расписки, второй - помещает в пакет принятых документов.

Заявитель, представивший документы для получения муниципальной услуги, в обязательном порядке информируется специалистом Администрации Сосновского сельского поселения:

- о сроке предоставления муниципальной услуги;
- о возможности отказа в предоставлении муниципальной услуги.

Выдача заявителю расписки подтверждает факт приёма специалистом Администрации Сосновского сельского поселения комплекта документов от заявителя.

27.3. Результатом административной процедуры является передача заявления и прилагаемых документов на рассмотрение руководителю Администрации Сосновского сельского поселения, либо лицу его замещающему.

28. Порядок рассмотрения документов в Администрации Сосновского сельского поселения, формирование и направление Администрацией Сосновского сельского поселения межведомственных запросов, принятие решения о предоставлении либо об отказе в предоставлении земельного участка.

28.1. Основанием для начала административной процедуры является принятие специалистом Администрации Сосновского сельского поселения заявления и прилагаемых к нему документов от заявителя.

Руководитель Администрации Сосновского сельского поселения проводит предварительный анализ документов и назначает ответственное лицо по рассмотрению заявления и подготовке проекта решения:

- а) об отказе в предоставлении муниципальной услуги;
- б) о подготовке проекта постановления, договора.

В случае отсутствия оснований для отказа в предоставлении муниципальной услуги принимается решение о подготовке проекта постановления, проекта договора и назначается ответственное лицо за подготовку проекта постановления.

28.2. Специалист, ответственный за рассмотрение заявления, проводит анализ пакета документов. При наличии оснований для отказа в предоставлении муниципальной услуги, предусмотренных [пунктом 19](#) настоящего Административного регламента, принимает решение об отказе в предоставлении муниципальной услуги не позднее 10 календарных дней с момента выявления обстоятельств, являющихся основанием для отказа.

При принятии решения об отказе в предоставлении земельного участка специалистом Администрации Сосновского сельского поселения в течение 5 дней готовится соответствующее письмо об отказе в предоставлении земельного участка с указанием причин, которое:

- согласовывается и подписывается главой Администрации Сосновского сельского поселения - 3 дня.

28.3. В случае непредставления заявителем по собственной инициативе документов, находящихся в распоряжении государственных органов, органов местного самоуправления и подведомственных государственным

органам или органам местного самоуправления организаций, участвующих в предоставлении государственных и муниципальных услуг, подготавливаются межведомственные запросы в соответствующие органы.

Межведомственные запросы оформляются в соответствии с требованиями, установленными [Федеральным законом](#) от 27.07.2010 № 210-ФЗ «Об организации предоставления государственных и муниципальных услуг».

Направление межведомственных запросов оформляется в электронной форме и осуществляется с использованием единой системы межведомственного электронного взаимодействия либо по иным электронным каналам.

Также допускается направление запросов в бумажном виде (по факсу, либо посредством курьера).

28.4. Конечным результатом административной процедуры является формирование и направление специалистом Администрации Сосновского сельского поселения межведомственных запросов, принятие решения о предоставлении либо об отказе в предоставлении земельного участка.

28.5. Критерии принятия решения:

- обращение за получением муниципальной услуги соответствующего лица;
- предоставление в полном объеме документов, указанных в пункте 13.1 административного регламента;
- достоверность поданных документов;
- получение сведений, заключений, выписок и прочих документов от органов, участвующих в предоставлении услуги.

28.6 Способ фиксации результата выполнения административной процедуры - внесение в базу данных.

29. Подготовка и согласование проекта постановления о предоставлении земельного участка, подготовка и согласование проекта договора, издание постановления.

29.1. Основание для начала административной процедуры является принятие решения о предоставлении земельного участка, подготавливается проект постановления о предоставлении земельного участка, проект договора.

29.2. Подготовка специалистом Администрации Сосновского сельского поселения проекта постановления.

При отсутствии оснований для отказа в предоставлении муниципальной услуги специалист Администрации Сосновского сельского поселения, при наличии полученных сведений на направленные межведомственные запросы:

- осуществляет подготовку проекта постановления;
- обеспечивает согласование проекта постановления с главой Администрации Сосновского сельского поселения;
- 29.3. Согласование (издание) проекта постановления, проекта договора осуществляется:
 - специалистом Администрации Сосновского сельского поселения – 2 дня;
 - главой Сосновского сельского поселения – 5 дней.
- регистрация постановления специалистом Администрации Сосновского сельского поселения – 1 день.

Проект договора подготавливается и согласовывается не менее чем в трёх экземплярах.

29.4. Результатом административной процедуры является подписанное и зарегистрированное в установленном порядке постановление, проект договора.

29.5. Критерии принятия решения:

- соответствие представленных документов установленным требованиям;
- предоставление в полном объеме документов, указанных в пункте 13.1. административного регламента;
- достоверность поданных документов;
- отсутствие сведений, заключений, выписок и прочих документов от органов, участвующих в предоставлении услуги, содержащих основания для отказа в предоставлении муниципальной услуги;
- отсутствие оснований для отказа, указанных в пунктах 18, 19 административного регламента.

29.6. Способ фиксации результата выполнения административной процедуры - внесение в журнал регистрации.

30. Порядок выдачи заявителю результата муниципальной услуги и пакета документов.

30.1. Основанием для начала административной процедуры является наличие зарегистрированного постановления, проекта договора либо подписанного письма об отказе в предоставлении земельного участка.

30.2 Выдача результата муниципальной услуги и пакета документов заявителю.

При выдаче документов специалист Администрации:

- устанавливает личность заявителя, проверяет наличие расписки (в случае утери заявителем расписки распечатывает с использованием программного электронного комплекса 1 экземпляр расписки, на обратной стороне которой делает надпись «оригинал расписки утерян», ставит дату и подпись;
- знакомит заявителя с содержанием результата муниципальной услуги.
- выдаёт результат муниципальной услуги.

Заявитель подтверждает получение результата муниципальной услуги личной подписью с расшифровкой в соответствующей графе расписки, которая хранится в Администрации.

Проекты договоров и постановление, письмо об отказе выдаются заявителю или направляются ему по адресу, содержащемуся в его заявлении о предоставлении земельного участка. Проекты договоров, направленные заявителю, должны быть им подписаны и представлены в уполномоченный орган не позднее чем в течение тридцати дней со дня получения заявителем проектов указанных договоров.

30.3. Результатом данной административной процедуры является выдача заявителю результата предоставления муниципальной услуги и пакета документов.

30.4. Критерии принятия решения:

- наличие согласованного и подписанного в установленном порядке постановления, проекта договора, либо отказа.

30.5. Способ фиксации результата выполнения административной процедуры - подпись заявителя о получении результата рассмотрения заявления.

Блок-схема последовательности проведения административных процедур при предоставлении Муниципальной услуги приведена в приложении № 3 к настоящему Административному регламенту.

IV. Формы контроля за исполнением Административного регламента

31. Текущий контроль за соблюдением и исполнением настоящего Административного регламента в ходе предоставления муниципальной услуги осуществляется путём проведения проверок работников уполномоченными заместителями руководителей соответствующих органов, участвующих в предоставлении муниципальной услуги.

32. Порядок и периодичность осуществления плановых и внеплановых проверок полноты и качества предоставления муниципальной услуги, в том числе порядок и формы контроля за полнотой и качеством предоставления муниципальной услуги:

32.1. Контроль за полнотой и качеством предоставления муниципальной услуги включает в себя проведение плановых и внеплановых проверок.

32.2. Плановые и внеплановые проверки проводятся главой Сосновского сельского поселения, координирующим соответствующую работу.

Проведение плановых проверок полноты и качества предоставления муниципальной услуги осуществляется в соответствии с утверждённым графиком, но не менее 1 раза в год.

Внеплановые проверки проводятся по обращениям заявителей с жалобами на нарушение их прав и законных интересов в ходе предоставления муниципальной услуги, а также на основании документов и сведений, указывающих на нарушение исполнения Административного регламента.

В ходе плановых и внеплановых проверок:

- проверяется знание ответственными лицами требований настоящего Административного регламента, нормативных правовых актов, устанавливающих требования к предоставлению муниципальной услуги;
- проверяется соблюдение сроков и последовательности исполнения административных процедур;
- выявляются нарушения прав заявителей, недостатки, допущенные в ходе предоставления муниципальной услуги.

33. По результатам проведённых проверок в случае выявления нарушения порядка предоставления муниципальной услуги, прав заявителей виновные лица привлекаются к ответственности в соответствии с законодательством Российской Федерации и принимаются меры по устранению нарушений.

34. Ответственность должностных лиц, муниципальных служащих за решения и действия (бездействие), принимаемые (осуществляемые) в ходе предоставления муниципальной услуги:

34.1. Должностные лица, муниципальные служащие, участвующие в предоставлении муниципальной услуги, несут персональную ответственность за принятие решений и действия (бездействие) при предоставлении муниципальной услуги.

34.2. Персональная ответственность устанавливается в должностных инструкциях в соответствии с требованиями законодательства Российской Федерации.

35. Положения, характеризующие требования к порядку и формам контроля за предоставлением муниципальной услуги, в том числе со стороны заявителей.

Порядок и формы контроля за предоставлением муниципальной услуги должны отвечать требованиям непрерывности и действенности (эффективности).

Заявители могут контролировать предоставление муниципальной услуги путём получения письменной и устной информации о результатах проведённых проверок и принятых по результатам проверок мерах.

V. Досудебный (внесудебный) порядок обжалования решений и действий (бездействия) органа, предоставляющего муниципальную услугу, а также его должностных лиц и муниципальных служащих

36. Информация для заявителя о его праве на досудебное (внесудебное) обжалование решений и действий (бездействия), принятых (осуществляемых) в ходе предоставления муниципальной услуги.

Заявитель может обратиться с жалобой, в том числе в следующих случаях:

- 1) нарушение срока регистрации запроса заявителя о предоставлении муниципальной услуги;
- 2) нарушение срока предоставления муниципальной услуги;
- 3) требование у заявителя документов, не предусмотренных нормативными правовыми актами Российской Федерации, нормативными правовыми актами Омской области, муниципальными правовыми актами для предоставления муниципальной услуги;
- 4) отказ в приеме документов, предоставление которых предусмотрено нормативными правовыми актами Российской Федерации, нормативными правовыми актами Омской области, муниципальными правовыми актами для предоставления муниципальной услуги, у заявителя;
- 5) отказ в предоставлении муниципальной услуги, если основания отказа не предусмотрены федеральными законами и принятыми в соответствии с ними иными нормативными правовыми актами Российской Федерации, нормативными правовыми актами Омской области, муниципальными правовыми актами;
- 6) затребование с заявителя при предоставлении муниципальной услуги платы, не предусмотренной нормативными правовыми актами Российской Федерации, нормативными правовыми актами Омской области, муниципальными правовыми актами;
- 7) отказ Администрации Сосновского сельского поселения, должностного лица Администрации Сосновского сельского поселения, в исправлении допущенных опечаток и ошибок в выданных в результате предоставления муниципальной услуги документах либо нарушение установленного срока таких исправлений.

37. Предмет досудебного (внесудебного) обжалования.

Предметом досудебного (внесудебного) обжалования заявителем является решения и действия (бездействия) Администрации Сосновского сельского поселения, должностного лица Администрации Сосновского сельского, либо муниципального служащего.

38. Общие требования к порядку подачи жалобы.

Жалоба подается в письменной форме на бумажном носителе, в электронной форме в Администрацию Сосновского сельского поселения. Жалобы на решения, принятые Главой Администрации Сосновского сельского поселения, подаются в Администрацию Сосновского сельского поселения (образец жалобы в приложение № 4 к настоящему Административному регламенту).

Жалоба может быть направлена по почте, через многофункциональный центр, с использованием информационно-телекоммуникационной сети «Интернет», официального сайта Администрации Сосновского сельского поселения, Единого портала либо Портала Омской области, а также может быть принята при личном приеме заявителя.

В случае, если федеральным законом установлен порядок (процедура) подачи и рассмотрения жалоб на решения и действия (бездействие) органов, предоставляющих муниципальные услуги, должностных лиц органов, предоставляющих муниципальные услуги, либо муниципальных служащих, для отношений, связанных с подачей и рассмотрением указанных жалоб, нормы настоящего регламента не применяются.

Жалоба должна содержать:

1) наименование Администрации Сосновского сельского поселения, должностного лица Администрации Сосновского сельского поселения, либо муниципального служащего, решения и действия (бездействие) которых обжалуются;

2) фамилию, имя, отчество (последнее – при наличии), сведения о месте жительства заявителя – физического лица либо наименование, сведения о месте нахождения заявителя – юридического лица, а также номер (номера) контактного телефона, адрес (адреса) электронной почты (при наличии) и почтовый адрес, по которым должен быть направлен ответ заявителю;

3) сведения об обжалуемых решениях и действиях (бездействии) Администрации Сосновского сельского поселения, должностного лица Администрации Сосновского сельского поселения, либо муниципального служащего;

4) доводы, на основании которых заявитель не согласен с решением и действием (бездействием) Администрации Сосновского сельского поселения, должностного лица Администрации Сосновского сельского поселения, либо муниципального служащего. Заявителем могут быть представлены документы (при наличии), подтверждающие доводы заявителя, либо их копии.

39. Право заявителя на получение информации и документов, необходимых для обоснования и рассмотрения жалобы.

Заявитель имеет право на получение информации и документов, необходимых для обоснования и рассмотрения жалобы, при условии, что это не затрагивает права, свободы и законные интересы других лиц и что указанные документы не содержат сведения, составляющие государственную или иную охраняемую законодательством Российской Федерации тайну.

Информирование заявителей о порядке подачи и рассмотрения жалобы на решения и действия (бездействие) специалистов Администрации Сосновского сельского поселения осуществляется посредством размещения информации на стендах в местах предоставления муниципальной услуги, на официальном сайте Администрации Сосновского сельского поселения, на Едином портале государственных и муниципальных услуг (функций), а также в устной и (или) письменной форме.

40. Органы муниципальной власти и должностные лица, которым может быть направлена жалоба заявителя в досудебном (внесудебном) порядке.

Жалоба подается в Администрацию Сосновского сельского поселения. Жалобы на решения, принятые Главой Администрации Сосновского сельского поселения, подаются в Администрацию Сосновского сельского поселения.

41. Сроки рассмотрения жалобы.

Жалоба, поступившая в Администрацию Сосновского сельского поселения, подлежит рассмотрению должностным лицом, наделенным полномочиями по рассмотрению жалоб, в течение пятнадцати рабочих дней со дня ее регистрации, а в случае обжалования отказа Администрации Сосновского сельского поселения и, должностного лица Администрации Сосновского сельского поселения, в приеме документов у заявителя либо в исправлении допущенных опечаток и ошибок или в случае обжалования нарушения установленного срока таких исправлений – в течение пяти рабочих дней со дня ее регистрации. Правительство Российской Федерации вправе установить случаи, при которых срок рассмотрения жалобы может быть сокращен.

42. Результат досудебного (внесудебного) обжалования применительно к каждой процедуре либо инстанции обжалования.

Результатом досудебного (внесудебного) обжалования является объективное, всестороннее и своевременное рассмотрение жалоб заинтересованных лиц, достижение по взаимному согласию договоренности (в случае личного устного обращения) или подготовка мотивированного ответа (в случае письменного обращения).

По результатам рассмотрения жалобы Администрации Сосновского сельского поселения, принимает одно из следующих решений:

1) удовлетворяет жалобу, в том числе в форме отмены принятого решения, исправления допущенных Администрацией Сосновского сельского поселения, опечаток и ошибок в выданных в результате предоставления муниципальной услуги документах, возврата заявителю денежных средств, взимание которых не предусмотрено

нормативными правовыми актами Российской Федерации, нормативными правовыми актами Омской области, муниципальными правовыми актами, а также в иных формах;

2) отказывает в удовлетворении жалобы.

43. Порядок информирования заявителя о результатах рассмотрения жалобы.

Не позднее дня, следующего за днем принятия решения по результатам рассмотрения жалобы, заявителю в письменной форме и по желанию заявителя в электронной форме направляется мотивированный ответ о результатах рассмотрения жалобы.

44. Порядок обжалования решения по жалобе.

Заявители вправе обжаловать решение по жалобе в судебном порядке в соответствии с подведомственностью дел, установленной процессуальным законодательством Российской Федерации.

45. В случае установления в ходе или по результатам рассмотрения жалобы признаков состава административного правонарушения или преступления должностное лицо, наделенное полномочиями по рассмотрению жалоб, незамедлительно направляет имеющиеся материалы в органы прокуратуры.

Приложение № 1

к Административному регламенту

Главе Сосновского сельского поселения

(Ф.И.О.)

от _____

(для юридических лиц – полное наименование,
организационно-правовая форма, сведения о
государственной регистрации в ЕГРЮЛ или ЕГРИП,
ИНН; для физических лиц – фамилия, имя, отчество
(последнее – при наличии), паспортные данные, ИНН),

(указать адрес, телефон (факс), электронная почта
и иные реквизиты, позволяющие осуществлять
взаимодействие с заявителем)

ЗАЯВЛЕНИЕ

на предоставление земельных участков, находящихся в муниципальной собственности или государственная собственность на которые не разграничена, на которых расположены здания, сооружения, в собственность, в аренду

Прошу(сим) предоставить в _____
(собственность, аренду)

земельный участок, _____
(находящийся в собственности муниципального образования «Сосновское сельское поселение»

или (земельный

участок, государственная собственность на который не разграничена) *нужное выбрать*

площадь _____ кв.м., кадастровый номер _____, на котором
расположен(ы) объект(ы) недвижимости, принадлежащие заявителю на праве

(собственности, пользования, хозяйственного ведения, оперативного управления)

(далее – земельный участок), на срок _____
(аренды)

1. Сведения о земельном участке:

1.1. Земельный участок имеет следующие адресные ориентиры:

(субъект Российской Федерации)

(город, село и т.д. и иные адресные ориентиры)

1.2. Категория земельного участка и вид его разрешенного использования: _____

1.3. Ограничения использования и обременения земельного участка: _____

1.4. Вид права, на котором используется земельный участок: _____

(аренда, постоянное (бессрочное) пользование и др.)

1.5. Реквизиты документа, удостоверяющего право, на котором заявитель использует земельный участок

(название, номер, дата выдачи, выдавший орган)

2. Сведения об объектах недвижимости, расположенных на земельном участке:

2.1. Перечень объектов недвижимости:

№ п/п	Наименование объекта	Правообладатель (и)	Реквизиты правоустанавливающих документов

На земельном участке отсутствуют объекты недвижимости, находящиеся в собственности, пользовании, хозяйственном ведении, оперативном управлении иных лиц.

2.2. Основания возникновения права на объект недвижимости у заявителя(ей) _____

(реквизиты документов о праве на объект(ы) недвижимости)

Приложение:²

1. _____ на ____ листах
2. _____ на ____ листах
3. _____ на ____ листах
4. _____ на ____ листах
5. _____ на ____ листах
6. _____ на ____ листах
7. _____ на ____ листах
8. _____ на ____ листах

(подпись заявителя)

(Ф.И.О., должность представителя юридического лица,
Ф.И.О. физического лица)

Дата
М.П

²В Приложении указываются документы, указанные в пункте 13.1. Административного регламента, а также документы, указанные в пункте 13.2. Административного регламента (если заявитель решил представить их по собственной инициативе).

БЛОК-СХЕМА

последовательности действий при предоставлении муниципальной услуги «Предоставление земельных участков, находящихся в муниципальной собственности или государственная собственность на которые не разграничена, на которых расположены здания, сооружения, в собственность, в аренду»

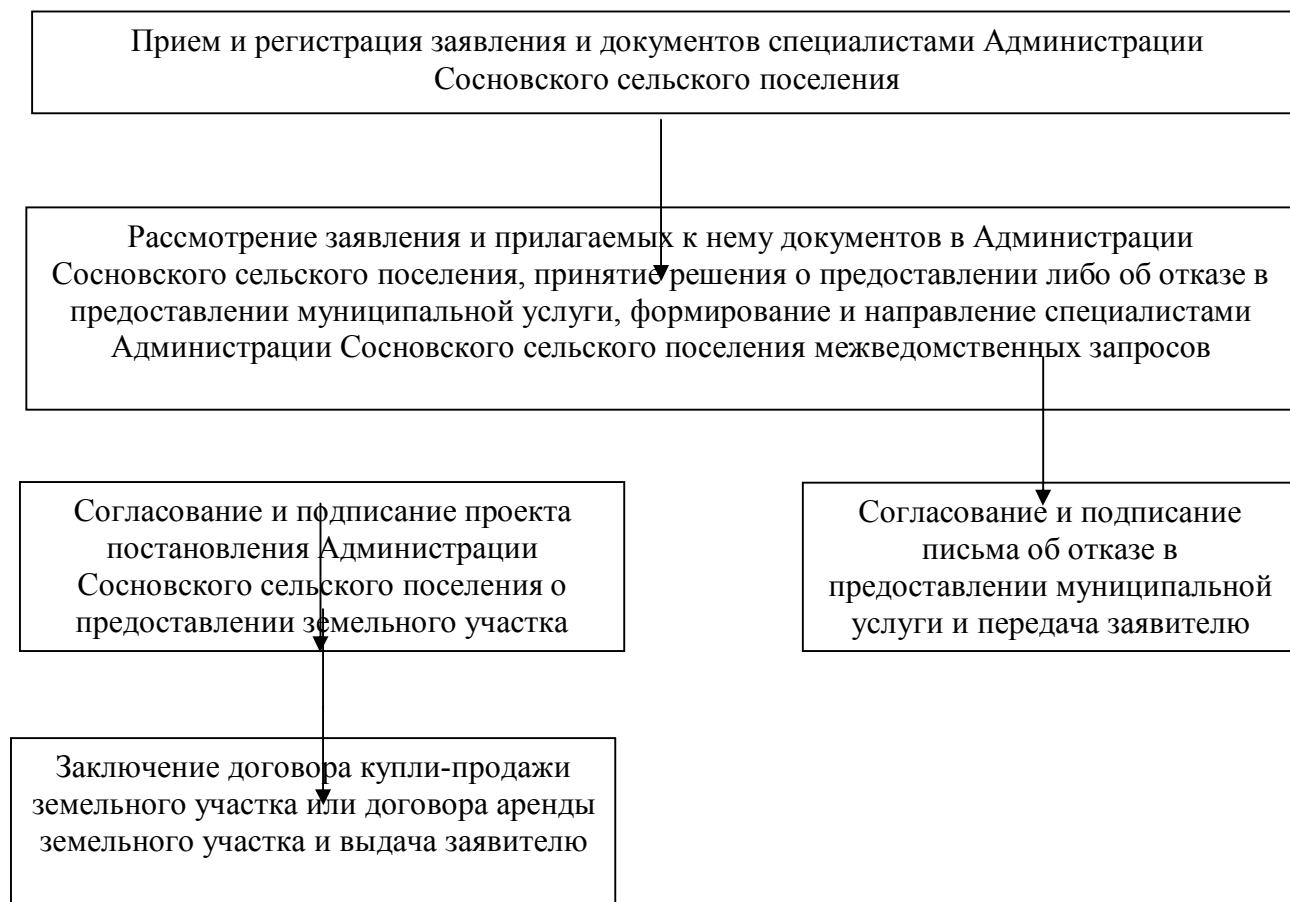

СОГЛАСИЕ

на обработку персональных данных
(для физических лиц)

с. Сосновка

«___» _____ 20__ г.

Я, _____
(Ф.И.О)

_____ серия _____ № _____

(вид документа, удостоверяющего личность, кем и когда выдан)
проживающий (ая) по адресу: _____

_____ ,
настоящим даю свое согласие на обработку Администрацией Сосновского сельского поселения моих персональных данных и подтверждаю, что давая такое согласие, я действую своей волей и в своих интересах.
Согласие дается мною для целей _____

_____ (цель обработки персональных данных)
и распространяется на следующую информацию:

- фамилия, имя, отчество, дата рождения, адрес регистрации, паспортные данные.

Настоящее согласие предоставляется на осуществление любых действий в отношении моих персональных

данных, которые необходимы или желаемы для достижения указанных выше целей, включая сбор, систематизацию, накопление, хранение, уточнение (обновление, изменение), использование, распространение, обезличивание, блокирование, уничтожение, а также осуществление любых иных действий с моими персональными данными с учетом федерального законодательства.

В случае неправомерного использования предоставленных мною персональных данных согласие отзывается моим письменным заявлением.

Данное согласие действует с « ____ » _____ 20 ____ г. по окончании оказания муниципальной услуги.

(подпись, Ф.И.О. лица, давшего согласие)

Приложение № 4
к Административному регламенту

ОБРАЗЕЦ ЖАЛОБЫ НА ДЕЙСТВИЕ (БЕЗДЕЙСТВИЕ)

(наименование ОМСУ)
И ЕГО ДОЛЖНОСТНОГО ЛИЦА

Исх. от _____ № _____

(наименование структурного
подразделения ОМСУ)

Жалоба

* Полное наименование юридического лица, Ф.И.О. физического лица:

* Местонахождение юридического лица, физического лица:

(фактический адрес)

Телефон: _____

Адрес электронной почты: _____

Код учета: ИНН _____

* Ф.И.О. руководителя юридического лица: _____

* на действия (бездействия):

(наименование органа или должность, ФИО должностного лица органа)

* существо жалобы:

(краткое изложение обжалуемых действий (бездействия), указать основания, по которым лицо, подающее жалобу, не согласно с действием (бездействием) со ссылками на пункты регламента)

Поля, отмеченные звездочкой (*), обязательны для заполнения.

Перечень прилагаемой документации:

1. _____ на ____ листах
2. _____ на ____ листах
3. _____ на ____ листах
4. _____ на ____ листах

(Подпись руководителя юридического
лица, физического лица)

Форма уведомления

Исходящий номер, дата

Ф.И.О. (наименование) заявителя:

Адрес регистрации: _____

Уведомление
об отказе в приеме документов

На основании Административного регламента предоставления муниципальной услуги «Предоставление земельных участков, находящихся в муниципальной собственности или государственная собственность на которые не разграничена, на которых расположены здания, сооружения, в собственность, в аренду», утвержденного постановлением Администрации Сосновского сельского поселения Азовского немецкого национального муниципального района Омской области от 30.12.2015 № 141, Вам отказано в приеме документов для предоставления земельного участка площадью _____ кв. м, расположенного по адресу: _____

(район, улица, номер дома)

с разрешенным использованием _____

(назначение участка)

цель предоставления земельного участка _____

иные сведения о земельном участке _____

(кадастровый номер, номер и дата выдачи

_____ кадастрового паспорта земельного участка и т.д.)

по следующим основаниям: _____

_____ / _____ /
(должность) МП (подпись) (Ф.И.О.)

Уведомление об отказе получил _____ / _____ /
(подпись) (Ф.И.О.)

Действующий(ая) на основании _____
(реквизиты доверенности)

" ____ " _____ 20 ____ г.

Администрация Сосновского сельского поселения
Азовского немецкого национального муниципального района Омской области

ПОСТАНОВЛЕНИЕ

от 30.12.2015

№ 142

Об утверждении Административного регламента предоставления муниципальной услуги «Предоставление в собственность, аренду, безвозмездное пользование земельных участков, находящихся в муниципальной собственности или государственная собственность на которые не разграничена, без торгов»

В соответствии с Федеральным законом от 7 июля 2010 года № 210-ФЗ «Об организации предоставления государственных и муниципальных услуг», постановлением Правительства Российской Федерации от 16 мая 2011 года №373 «О разработке и утверждении административных регламентов исполнения государственных функций и административных регламентов предоставления государственных услуг», руководствуясь Уставом Сосновского сельского поселения Азовского немецкого национального муниципального района Омской области,

ПОСТАНОВЛЯЮ:

1. Утвердить прилагаемый Административный регламент предоставления Администрацией Сосновского сельского поселения муниципальной услуги «Предоставление в собственность, аренду, безвозмездное пользование земельных участков, находящихся в муниципальной собственности или государственная собственность на которые не разграничена, без торгов».

2. Настоящее Постановление подлежит официальному опубликованию (обнародованию) и размещению на официальном веб-сайте Сосновского сельского поселения в информационно-телекоммуникационной сети «Интернет»
3. Настоящее Постановление вступает в силу со дня его официального опубликования.
4. Контроль за выполнением настоящего Постановления оставляю за собой.

Глава Сосновского сельского поселения
Ю.Ф. Керш

Приложение
к постановлению администрации
Сосновского сельского
поселения от 30.12.2015 № 142

АДМИНИСТРАТИВНЫЙ РЕГЛАМЕНТ

по предоставлению муниципальной услуги «Предоставление в собственность, аренду, безвозмездное пользование земельных участков, находящихся в муниципальной собственности или государственная собственность на которые не разграничена, без торгов»

1. Общие положения

1. Предметом регулирования настоящего административного регламента предоставления администрацией Сосновского сельского поселения Азовского немецкого национального района Омской области (далее – Сосновского сельского поселения) муниципальной услуги «Предоставление в собственность, аренду, безвозмездное пользование земельных участков, находящихся в муниципальной собственности или государственная собственность на которые не разграничена, без торгов» (далее – Административный регламент) является определение стандарта и порядка предоставления муниципальной услуги по предоставлению в собственность, аренду, безвозмездное пользование земельных участков, находящихся в муниципальной собственности или государственная собственность на которые не разграничена, без торгов (далее – муниципальная услуга).

2. Круг заявителей.

Получателями муниципальной услуги (далее – заявители) являются граждане и юридические лица, некоммерческие организации.

От имени гражданина, юридического лица, некоммерческой организации с заявлением о предоставлении земельного участка имеют право обратиться их законные представители.

3. Информирование о предоставлении муниципальной услуги, в том числе о месте нахождения и графике работы органа, предоставляющего муниципальную услугу:

3.1. В органе, предоставляющем муниципальную услугу:

- в устной форме при личном общении;

- с использованием телефонной связи;

- по письменным обращениям.

3.2. Посредством размещения информации на официальном сайте администрации Сосновского сельского поселения в информационно-телекоммуникационной сети «Интернет»: www.azov.omskportal.ru

3.3. Посредством размещения информационных стендов в администрации Сосновского сельского поселения. На информационных стендах содержится следующая информация:

- график работы, номера телефонов, адрес Интернет-сайта и электронной почты;

- порядок обжалования решения, действия или бездействия органов, участвующих в процессе оказания муниципальной услуги, их должностных лиц и работников;

- перечень документов, необходимых для получения муниципальной услуги;

- образцы заявлений.

3.4. Посредством размещения информации в федеральной государственной информационной системе «Единый портал государственных и муниципальных услуг».

3.5. Консультирование по вопросам предоставления муниципальной услуги

осуществляется бесплатно по телефону 8(38141) 3-67-19 и по электронной почте: sosnovka@azov.omskportal.ru.

4. Консультирование по вопросам предоставления муниципальной услуги осуществляется бесплатно.

5. Работник, осуществляющий консультирование (посредством телефона или лично) по вопросам предоставления муниципальной услуги, должен корректно и внимательно относиться к заявителям. При консультировании по телефону работник должен назвать свою фамилию, имя и отчество, должность, а затем в вежливой форме четко и подробно проинформировать обратившегося по интересующим его вопросам.

Если работник не может ответить на вопрос самостоятельно либо подготовка ответа требует продолжительного времени, он может предложить обратившемуся обратиться письменно либо назначить другое удобное для заинтересованного лица время для получения информации.

Рекомендуемое время для телефонного разговора не более 10 минут, личного устного информирования - не более 20 минут.

6. Информационные стенды, размещённые в органе, предоставляющем

муниципальную услугу, должны содержать:

- режим работы, адреса органа, предоставляющего муниципальную услугу, органов, участвующих в предоставлении муниципальной услуги;

- адрес официального сайта Сосновского сельского поселения, адрес электронной почты органа, предоставляющего муниципальную услугу, органов, участвующих в предоставлении муниципальной услуги;

- почтовые адреса, телефоны, фамилию руководителя органа, предоставляющего муниципальную услугу, органов, участвующих в предоставлении муниципальной услуги;

- порядок получения консультаций о предоставлении муниципальной услуги;

- порядок и сроки предоставления муниципальной услуги;

- образцы заявлений о предоставлении муниципальной услуги и образцы заполнения таких заявлений;

- перечень документов, необходимых для предоставления муниципальной услуги;

- основания для отказа в приёме документов, необходимых для предоставления муниципальной услуги;

- основания для отказа в предоставлении муниципальной услуги;

-досудебный (внесудебный) порядок обжалования решений и действий (бездействия) органа, предоставляющего муниципальную услугу, органов, участвующих в предоставлении муниципальной услуги, а также их должностных лиц и муниципальных служащих;
-иную информацию, необходимую для получения муниципальной услуги.

Такая же информация размещается на официальном сайте Сосновского сельского поселения.

7. Информация о месте нахождения и графике работы, справочных телефонах органа, предоставляющего муниципальную услугу

Приём заявлений и прилагаемых к нему документов о предоставлении

муниципальной услуги, рассмотрение заявлений и выдача документов по результатам рассмотрения заявлений осуществляется по адресу: Омская область, Азовский немецкий национальный район, с. Сосновка, ул. Советская, 22.

График работы:

понедельник, вторник, среда, четверг, пятница: с 8.00 –17.00 (час.);

суббота, воскресенье – выходные дни;

обеденный перерыв – 12.00 до 14.00 (час.)

Телефон/факс Сосновского сельского поселения: 8(38141) 3-66-10,

В случае изменения вышеуказанного графика, а также контактных телефонов и электронных адресов, в настоящий Административный регламент вносятся

соответствующие изменения, информация об изменении также размещается в средствах массовой информации и на официальном сайте Сосновского сельского поселения.

Порядок получения информации заявителем по вопросам предоставления муниципальной услуги и услуг, которые являются необходимыми и обязательными для предоставления муниципальной услуги, сведений о ходе предоставления указанных услуг, размещён в федеральной государственной информационной системе «Единый портал государственных и муниципальных услуг (функций)».

II. Стандарт предоставления муниципальной услуги

8. Наименование муниципальной услуги

«Предоставление в собственность, аренду, безвозмездное пользование земельных участков, находящихся в муниципальной собственности или государственная собственность на которые не разграничена, без торгов».

9. Наименование органа, предоставляющего муниципальную услугу.

Органом, предоставляющим муниципальную услугу, является администрация Сосновского сельского поселения (далее – Администрация). При предоставлении Муниципальной услуги также могут принимать участие в качестве источников получения документов, необходимых для предоставления Муниципальной услуги, или источников предоставления информации для проверки сведений, предоставляемых заявителями, следующие органы и учреждения:

-Филиал ФГБУ «ФКП Росреестра» по Омской области;

-Азовский отдел Управления Росреестра по Омской области;

-Межрайонная ИФНС № 6 Федеральной налоговой службы по Омской области.

Запрещено требовать от заявителя осуществление действий, в том числе согласований, необходимых для получения муниципальной услуги и связанных с обращением в иные государственные органы и организации, за исключением получения услуг, включённых в перечень услуг, которые являются необходимыми и обязательными для предоставления муниципальных услуг.

10. Результатом предоставления муниципальной услуги является:

- постановление Администрации Сосновского сельского поселения о

предоставлении в собственность земельного участка и проект договора купли-продажи земельного участка;

- постановление Администрации Сосновского сельского поселения о предоставлении в аренду земельного участка и проект договора аренды земельного участка;

- постановление Администрации Сосновского сельского поселения о предоставлении в безвозмездное пользование земельного участка и проект договора безвозмездного пользования земельного участка;

- отказ в предоставлении муниципальной услуги.

11. Заявитель, обратившийся с целью получения муниципальной услуги, принимается должностным лицом Администрации, ответственным за прием документов для оказания муниципальной услуги, в день обращения.

Общий срок предоставления муниципальной услуги составляет 30 календарных дней со дня поступления заявления и прилагаемых документов.

Услуга предоставляется бесплатно.

12. Предоставление муниципальной услуги осуществляется на основании:

-Конституции Российской Федерации от 12.12.93 (текст опубликован в

«Российской газете» от 25.12.93 № 237, текст с изменениями опубликован в «Собрании законодательства Российской Федерации» от 05.01.2009 № 1, ст. 1, от 05.01.2009 № 1, ст. 2, в «Российской газете» от 07.02.2014 № 27, от 23.07.2014 № 163);

-Земельного кодекса Российской Федерации от 25.10.2001 № 136-ФЗ (первоначальный текст документа опубликован в «Российской газете» от 30.10.2001 № 211-212, текст с изменениями опубликован в «Российской газете» от 01.07.2003 № 126, от 01.07.2004 № 138, от 07.10.2004 № 220, в «Парламентской газете» от 20.04.2006 № 61, в «Собрании законодательства Российской Федерации» от 03.01.2005 № 1 (ч. I), ст. 17, в «Российской газете» от 30.12.2004 № 290, от 11.03.2005 № 48, от 28.07.2005 № 163, от 27.07.2005 № 162, от 31.12.2005 № 297, в «Российской газете» 08.06.2006 № 121, в «Собрании законодательства Российской Федерации» от 03.07.2006 № 27, ст. 2881, в «Российской газете» от 29.07.2006 № 165, от 18.10.2006 № 233, от 08.12.2006 № 277, в «Парламентской газете» от 21.12.2006 № 214-215, в «Российской газете» от 10.01.2007 № 1, в «Парламентской газете» от 18.05.2007 № 66, от 22.06.2007 № 84, в «Собрании законодательства Российской Федерации» от 30.07.2007 № 31, ст. 4009, в «Парламентской газете» от 14.11.2007 № 156-157, от 22.05.2008 № 34-35, в «Российской газете» от 16.05.2008 № 104, от 25.07.2008 № 158, в «Парламентской газете» от 31.12.2008 № 90, от 17.03.2009 № 14, в «Собрание законодательства Российской Федерации» от 20.07.2009 № 29, ст. 3582, от 20.07.2009 № 29, ст. 3601, от 28.12.2009 № 52 (ч. I), ст. 6416, от 28.12.2009 № 52 (ч. I), ст. 6441, в «Российской газете» от 26.07.2010 № 163, от 31.12.2010 № 297, от 25.03.2011 № 63, 5 от 08.04.2011 № 75, от 17.06.2011 № 129, от 04.07.2011 № 142, от 15.07.2011 № 153, в «Собрании законодательства Российской Федерации» от 25.07.2011 № 30 (ч. I), ст. 4562, от 25.07.2011 № 30 (ч. I), ст. 4563, от 25.07.2011 № 30 (ч. I), ст. 4590, от 25.07.2011 № 30 (ч. I), ст. 4594, в «Российской газете» от 26.07.2011 № 161, в «Парламентской газете» от 25.11.2011 № 51, на официальном Интернет-портале правовой информации <http://www.pravo.gov.ru>

01.12.2011, 06.12.2011, 09.12.2011, 14.12.2011, в «Российской газете» от 14.12.2011 №281, от 16.12.2011 № 284, в «Парламентской газете» от 06.03.2013 № 8, на официальном Интернет-портале правовой информации <http://www.pravo.gov.ru> 08.04.2013, 07.06.2013, 08.07.2013, 24.07.2013, 30.12.2013, в «Российской газете» от 30.12.2013 № 295, от 27.06.2014 № 142, от 23.07.2014 № 163, от 25.07.2014 № 166, от 24.10.2014 № 244, от 31.12.2014 № 299);

-Федерального закона от 25.10.2001 № 137-ФЗ «О введении в действие Земельного кодекса Российской Федерации» (первоначальный текст документа опубликован в «Собрании законодательства Российской Федерации» от 29.10.2001 № 44, ст. 4148, текст с изменениями опубликован в «Российской газете» от 01.07.2003 № 126, от 10.07.2003 № 135, от 16.12.2003 № 252, от 30.12.2004 № 290, от 22.06.2005 № 132, от 29.12.2005 № 294, от 31.12.2005 № 297, в «Парламентской газете» от 20.04.2006 № 61, от 13.07.2006 № 114, от 21.12.2006 № 214-215, от 08.02.2007 № 20, в «Российской газете» от 31.07.2007 № 164, от 27.11.2007 № 265, от 05.12.2007 № 272, от 25.07.2008 № 158, от 31.12.2008 № 267, от 13.05.2009 № 84, от 15.05.2009 № 87, в «Собрании законодательства Российской Федерации» от 20.07.2009 № 29, ст. 3582, от 28.12.2009 № 52 (ч. I), ст. 6418, от 28.12.2009 № 52 (ч. I), ст. 6427, от 26.07.2010 № 30, ст. 3999, от 03.01.2011 № 1 ст. 47, от 28.03.2011 № 13, ст. 1688, в «Российской газете» от 15.07.2011 № 153, от 22.07.2011 № 159, от 07.12.2011 № 275, от 16.12.2011 № 284, от 11.01.2013 № 3, от 11.06.2013 № 124, от 25.07.2013 № 161, от 27.06.2014 № 142, от 31.12.2014 № 299);

-Федерального закона от 27.07.2010 № 210-ФЗ «Об организации предоставления государственных и муниципальных услуг» (текст опубликован в «Российской газете» от 30.07.2010 № 168, текст с изменениями опубликован в «Российской газете» от 08.04.2011 № 75, от 30.06.2011 № 139, от 04.07.2011 № 142, от 15.07.2011 № 153, от 21.07.2011 № 157, на официальном интернет-портале правовой информации <http://www.pravo.gov.ru> 05.12.2011, в «Российской газете» от 30.07.2012 № 172, на официальном интернет-портале правовой информации <http://www.pravo.gov.ru> 08.04.2013, 03.07.2013, 08.07.2013, 24.07.2013, 23.12.2013, 30.12.2013, 24.06.2014, 22.07.2014);

-Федеральным законом от 24.07.2007 № 221-ФЗ «О государственном кадастре недвижимости» (опубликован в изданиях «Собрание законодательства РФ» от 30.07.2007 года № 31, ст. 4017, и «Российская газета» № 165 от 01.08.2007 года);

-постановления Правительства Российской Федерации от 16.05.2011 № 373 «О разработке и утверждении административных регламентов исполнения государственных функций и административных регламентов предоставления государственных услуг» (текст опубликован в «Собрании законодательства Российской Федерации» от 30.05.2011 № 22, ст. 3169, текст с изменениями опубликован в «Российской газете» от 26.08.2011 № 189, в «Собрании законодательства Российской Федерации» от 09.07.2012 № 28, ст. 3908, в «Российской газете» от 31.08.2012 № 200, в «Собрании законодательства Российской Федерации» от 03.09.2012 № 36, ст. 4903, от 10.12.2012 № 50 (часть 6), ст. 7070, от 24.12.2012 № 52, ст. 7507, на официальном Интернет портале правовой информации <http://www.pravo.gov.ru> 28.01.2014, в «Собрании законодательства Российской Федерации» от 03.02.2014 № 5, ст.506);

-Приказом Министерства экономического развития Российской Федерации от 12.01.2015. № 1 «Об утверждении перечня документов, подтверждающих право заявителя на приобретение земельного участка без проведения торгов» (опубликован на «Официальном интернет-портале правовой информации» (www.pravo.gov.ru) 18 февраля 2015 г. № 0001201502280007);

-Закон Омской области от 8 февраля 2006 года № 731-ОЗ «О регулировании земельных отношений в Омской области» («Омский вестник», № 12, 17.02.2006, «Ведомости Законодательного Собрания Омской области», март 2006, № 1(46), часть I, ст. 2831.);

- Уставом Сосновского сельского поселения Азовского немецкого национального муниципального района Омской области (опубликован в «Муниципальном вестнике Сосновского сельского поселения Азовского немецкого национального муниципального района Омской области» от 03.06.2013 года № 40).

13. Исчерпывающий перечень документов, необходимых, в соответствии с нормативными правовыми актами, для предоставления муниципальной услуги.

13.1. Для предоставления муниципальной услуги заявитель представляет следующие документы:

- заявление о предоставлении земельного участка на имя главы Сосновского сельского поселения, которое оформляется по форме согласно приложению № 1 к настоящему Административному регламенту;
- документ (паспорт), удостоверяющий личность заявителя (заявителей), являющегося физическим лицом, либо личность представителя физического или юридического лица;
- учредительные документы юридического лица;
- документ (доверенность), удостоверяющий права (полномочия) представителя физического или юридического лица, если с заявлением обращается представитель заявителя (заявителей);
- документ, подтверждающий членство заявителя в некоммерческой организации;
- решение органа некоммерческой организации о распределении испрашиваемого земельного участка заявителю;
- решение уполномоченного органа о предоставлении земельного участка некоммерческой организации для садоводства, огородничества, дачного хозяйства, за исключением случаев, если такое право зарегистрировано в ЕГРП;
- решение органа некоммерческой организации, юридического лица о приобретении земельного участка;
- решение органа некоммерческой организации, юридического лица о приобретении земельного участка, относящегося к имуществу общего пользования;
- документы, удостоверяющие (устанавливающие) права заявителя на испрашиваемый участок, если право на такой земельный участок не зарегистрировано в ЕГРП;
- сообщение заявителя (заявителей), содержащее перечень всех зданий, сооружений, расположенных на испрашиваемом земельном участке, с указанием кадастровых (условных, инвентарных) номеров и адресных ориентиров;
- документы, подтверждающие использование земельного участка в соответствии с Федеральным законом от 24 июля 2002г. № 101-ФЗ «Об обороте земель сельскохозяйственного назначения»;
- приказ о приеме на работу, выписка из трудовой книжки или трудовой договор (контракт);
- документы, подтверждающие условия предоставления земельных участков в соответствии с законодательством Омской области;
- договор, соглашение или иной документ, предусматривающий выполнение международных обязательств;
- справка уполномоченного органа об отнесении объекта к объектам регионального или местного значения;
- решение, на основании которого образован испрашиваемый земельный участок, принятое до 1марта 2015г. Договор аренды исходного земельного участка в случае, если такой договор заключен до дня вступления в силу Федерального закона от 21 июля 1997 года № 122
- ФЗ «О государственной регистрации прав на недвижимое имущество и сделок с ним»;
- решение уполномоченного органа о предоставлении земельного участка некоммерческой организации для садоводства, огородничества, дачного хозяйства, за исключением случаев, если такое право зарегистрировано в ЕГРП;
- документы, удостоверяющие (устанавливающие) права заявителя на испрашиваемый земельный участок, если право на такой земельный участок не зарегистрировано в ЕГРП;
- договор о комплексном освоении территории;

- договор об освоении территории в целях строительства жилья экономического класса;
- договор о развитии застроенной территории;
- выдержка из лицензии на пользование недрами, подтверждающая границы горного отвода (за исключением сведений, содержащих государственную тайну);
- выданный уполномоченным органом документ, подтверждающий принадлежность гражданина к категории граждан, обладающих правом на первоочередное или внеочередное приобретение земельных участков;
- решение о предварительном согласовании предоставления земельного участка, если такое решение принято иным уполномоченным органом;
- соглашение об изъятии земельного участка для государственных или муниципальных нужд или решение суда, на основании которого земельный участок изъят для государственных или муниципальных нужд;
- свидетельство о внесении казачьего общества в государственный Реестр казачьих обществ в Российской Федерации;
- документ, подтверждающий право заявителя на предоставление земельного участка в собственность без проведения торгов;
- свидетельство, удостоверяющее регистрацию лица в качестве резидента особой экономической зоны;
- соглашение об управлении особой экономической зоной
- соглашение о взаимодействии в сфере развития инфраструктуры особой экономической зоны;
- концессионное соглашение;
- договор об освоении территории в целях строительства и эксплуатации наемного дома коммерческого использования;
- охотохозяйственное соглашение;
- инвестиционная декларация, в составе которой представлен инвестиционный проект;
- документы, подтверждающие право заявителя на предоставление земельного участка в соответствии с целями использования земельного участка;
- договор безвозмездного пользования зданием, сооружением, если право на такое здание, сооружение не зарегистрировано в ЕГРП;
- гражданско-правовые договоры на строительство или реконструкцию объектов недвижимости, осуществляемые полностью за счет средств федерального бюджета, средств бюджета субъекта Российской Федерации или средств местного бюджета;
- соглашение о создании крестьянского (фермерского) хозяйства в случае, если фермерское хозяйство создано несколькими гражданами;
- договор найма служебного жилого помещения;
- документ, предусмотренный законодательством Российской Федерации, на основании которого установлены случаи и срок предоставления земельных участков некоммерческим организациям, созданным гражданам в целях жилищного строительства;
- документ, подтверждающий принадлежность гражданина к коренным малочисленным народам Севера, Сибири и Дальнего Востока (при обращении гражданина);
- государственный контракт;
- решение субъекта Российской Федерации о создании некоммерческой организации.

13.2. Документы, необходимые для предоставления муниципальной услуги, находящиеся в распоряжении органов государственной власти, органов местного самоуправления и подведомственных учреждений и организациях, участвующих в предоставлении муниципальной услуги:

- выписка из Единого государственного реестра прав на недвижимое имущество и сделок с ним о правах на приобретаемый земельный участок или уведомление об отсутствии запрашиваемых сведений о зарегистрированных правах на указанный земельный участок;
- кадастровый паспорт испрашиваемого земельного участка либо кадастровая выписка об испрашиваемом земельном участке;
- кадастровый паспорт здания, сооружения, расположенного на испрашиваемом земельном участке;
- кадастровый паспорт помещения, в случае обращения собственника помещения, в здании, сооружении, расположенного на испрашиваемом земельном участке;
- выписка из Единого государственного реестра юридических лиц;
- выписка из Единого государственного реестра индивидуальных предпринимателей;
- постановление администрации Сосновского сельского поселения о предварительном согласовании предоставления земельного участка;
- утвержденный проект планировки и утвержденный проект межевания территории;
- проект организации и застройки территории некоммерческого объединения (в случае отсутствия утвержденного проекта межевания территории);
- Указ или Распоряжение Президента Российской Федерации;
- Распоряжение Правительства Российской Федерации;
- Распоряжение высшего должностного лица субъекта Российской Федерации;
- утвержденный проект планировки и утвержденный проект межевания территории;
- решение о предоставлении в пользование водных биологических ресурсов либо договор о предоставлении рыбопромыслового участка, договор пользования водными биологическими ресурсами;
- решение Правительства Российской Федерации о сооружении ядерных установок, радиационных источников, пунктов хранения ядерных материалов и радиоактивных веществ, пунктов хранения, хранилищ радиоактивных отходов и пунктов захоронения радиоактивных отходов и о месте их размещения;
- утвержденный в установленном Правительством Российской Федерации порядке перечень земельных участков, предоставленных для нужд обороны и безопасности и временно не используемых для указанных нужд.

Документы, указанные в настоящем пункте подлежат представлению в рамках межведомственного информационного взаимодействия и не могут быть затребованы у заявителя. При этом заявитель вправе представить данные документы по собственной инициативе.

Непредставление заявителем документов, указанных в пункте 13.2, не является основанием для отказа в предоставлении Муниципальной услуги.

14. В случае предоставления заявителем документов, предусмотренных частью 6 статьи 7 Федерального закона от 27.07.2010 № 210-ФЗ «Об организации предоставления государственных и муниципальных услуг», их бесплатное копирование и сканирование осуществляется специалистами Администрации Сосновского сельского поселения, после чего оригиналы возвращаются заявителю, копии иных документов предоставляются заявителем самостоятельно.

15. От заявителя запрещается требовать:

-представления документов и информации или осуществления действий, представление или осуществление которых не предусмотрено нормативными правовыми актами для предоставления муниципальной услуги;

-представления документов и информации, которые в соответствии с нормативными правовыми актами Российской Федерации, нормативными правовыми актами Омской области, муниципальными правовыми актами муниципального образования Азовского ННР и Сосновского сельского поселения находятся в распоряжении государственных органов, представляющих государственную услугу, иных государственных органов, органов местного самоуправления муниципального образования Азовский ННР и (или) подведомственным государственным органам и органам местного самоуправления муниципального образования Азовский ННР организаций, участвующих в предоставлении государственных и муниципальных услуг, за исключением документов, указанных в части 6 статьи 7 Федерального закона от 27.07.2010 № 210 -ФЗ «Об организации предоставления государственных и муниципальных услуг».

16. Исчерпывающий перечень оснований для отказа в приёме документов.

Основанием для отказа в приёме документов, необходимых для предоставления муниципальной услуги, является предоставление заявителем документов, оформленных не в соответствии с установленным порядком (наличие исправлений, серьёзных повреждений, не позволяющих однозначно истолковать их содержание, отсутствие обратного адреса, отсутствие подписи, печати).

О наличии основания для отказа в приёме документов заявителя информирует специалист Администрации Сосновского сельского поселения, ответственный за приём документов, объясняет заявителю содержание выявленных недостатков в представленных документах и предлагает принять меры по их устранению.

Заявитель вправе отозвать своё заявление на любой стадии рассмотрения,

согласования или подготовки документа обратившись с соответствующим заявлением в Администрацию Сосновского сельского поселения.

Не может быть отказано заявителю в приёме дополнительных документов при наличии намерения их сдать.

17. Основания для приостановления муниципальной услуги в соответствии с законодательством Российской Федерации отсутствуют.

18. Исчерпывающий перечень оснований для отказа в предоставлении земельного участка:

- с заявлением о предоставлении земельного участка обратилось лицо, которое в соответствии с земельным законодательством не имеет права на приобретение земельного участка без проведения торгов;

- указанный в заявлении о предоставлении земельного участка земельный участок предоставлен на праве постоянного (бессрочного) пользования, безвозмездного пользования, пожизненного наследуемого владения или аренды, за исключением случаев, если с заявлением о предоставлении земельного участка обратился обладатель данных прав или подано заявление о предоставлении земельного участка гражданином и юридическим лицом для сельскохозяйственного, охотохозяйственного, лесохозяйственного и иного использования, не предусматривающего строительства зданий, сооружений, если такие земельные участки включены в утвержденный в установленном Правительством Российской Федерации порядке перечень земельных участков, предоставленных для нужд обороны и безопасности и временно не используемых для указанных нужд, на срок не более чем пять лет;

- указанный в заявлении о предоставлении земельного участка земельный участок предоставлен некоммерческой организации, созданной гражданами, для ведения огородничества, садоводства, дачного хозяйства или комплексного освоения территории в целях индивидуального жилищного строительства, за исключением случаев обращения с заявлением члена этой некоммерческой организации либо этой некоммерческой организации, если земельный участок относится к имуществу общего пользования;

- на указанном в заявлении о предоставлении земельного участка земельном участке расположены здание, сооружение, объект незавершенного строительства, принадлежащие гражданам или юридическим лицам, за исключением случаев, если сооружение (в том числе сооружение, строительство которого не завершено) размещается на земельном участке на условиях сервитута или на земельном участке размещен объект, размещение которого может осуществляться на землях или земельных участках, находящихся в государственной или муниципальной собственности, без предоставления земельных участков и установления сервитутов (за исключением нестационарных торговых объектов и рекламных конструкций на землях или земельных участках, находящихся в государственной или муниципальной собственности на землях или земельных участках, находящихся в государственной или муниципальной собственности), которые установлены Постановлением Правительства РФ от 03.12.2014 № 1300 «Об утверждении перечня видов объектов, размещение которых может осуществляться на землях или земельных участках, находящихся в государственной или муниципальной собственности, без предоставления земельных участков и установления сервитутов». Порядок и условия размещения указанных объектов устанавливаются нормативным правовым актом субъекта Российской Федерации, и это не препятствует использованию земельного участка в соответствии с его разрешённым использованием либо с заявлением о предоставлении земельного участка обратился собственник этих здания, сооружения, помещений в них, этого объекта незавершенного строительства;

- на указанном в заявлении о предоставлении земельного участка земельном участке расположены здание, сооружение, объект незавершенного строительства, находящиеся в государственной или муниципальной собственности, за исключением случаев, если сооружение (в том числе сооружение, строительство которого не завершено) размещается на земельном участке на условиях сервитута или с заявлением о предоставлении земельного участка обратился правообладатель этих здания, сооружения, помещений в них, этого объекта незавершенного строительства;

- указанный в заявлении о предоставлении земельного участка земельный участок является изъятый из оборота или ограниченным в обороте и его предоставление не допускается на праве, указанном в заявлении о предоставлении земельного участка;

- указанный в заявлении о предоставлении земельного участка земельный участок является зарезервированным для государственных или муниципальных нужд в случае, если заявитель обратился с заявлением о предоставлении земельного участка в собственность, постоянное (бессрочное) пользование или с заявлением о предоставлении земельного участка в аренду, безвозмездное пользование на срок, превышающий срок действия решения о резервировании земельного участка, за исключением случая предоставления земельного участка для целей резервирования;

- указанный в заявлении о предоставлении земельного участка земельный участок расположен в границах территории, в отношении которой с другим лицом заключен договор о развитии застроенной территории, за исключением случаев, если с заявлением о предоставлении земельного участка обратился собственник здания, сооружения, помещений в них, объекта незавершенного строительства, расположенных на таком земельном участке, или правообладатель такого земельного участка;

- указанный в заявлении о предоставлении земельного участка земельный участок расположен в границах территории, в отношении которой с другим лицом заключен договор о развитии застроенной территории, или земельный участок образован из земельного участка, в отношении которого с другим лицом заключен договор о комплексном освоении территории, за исключением случаев, если такой земельный участок предназначен для размещения объектов федерального значения, объектов регионального значения или объектов местного значения и с заявлением о предоставлении такого земельного участка обратилось лицо, уполномоченное на строительство указанных объектов;

-указанный в заявлении о предоставлении земельного участка земельный участок образован из земельного участка, в отношении которого заключен договор о комплексном освоении территории или договор о развитии застроенной территории, и в соответствии с утвержденной документацией по планировке территории предназначен для размещения объектов федерального значения, объектов регионального значения или объектов местного значения, за исключением случаев, если с заявлением о предоставлении в аренду земельного участка обратился лицо, с которым заключен договор о комплексном освоении территории или договор о развитии застроенной территории, предусматривающие обязательство данного лица по строительству указанных объектов;

-указанный в заявлении о предоставлении земельного участка земельный участок является предметом аукциона, извещение о проведении которого размещается на официальном сайте Российской Федерации в информационно-телекоммуникационной сети «Интернет» для размещения информации о проведении торгов, определенном Правительством Российской Федерации (далее - официальный сайт), не менее чем за тридцать дней до дня проведения аукциона. Указанное извещение должно быть доступно для ознакомления всем заинтересованным лицам без взимания платы;

-обеспечение заинтересованным лицом выполнения кадастровых работ в целях образования земельного участка в соответствии с утвержденным проектом межевания территории или утвержденной схемой расположения земельного участка;

-в отношении земельного участка, указанного в заявлении о его предоставлении, поступило обращение о предоставлении земельного участка гражданина или юридического лица в уполномоченный орган с заявлением о проведении аукциона с указанием кадастрового номера такого земельного участка, заявление о проведении аукциона по его продаже или аукциона на право заключения договора его аренды при условии, что такой земельный участок образован по инициативе заинтересованных в предоставлении земельного участка гражданина или юридического лица и уполномоченным органом не принято решение об отказе в проведении этого аукциона по следующим основаниям:

1) границы земельного участка подлежат уточнению в соответствии с требованиями Федерального закона «О государственном кадастре недвижимости»;

2) на земельный участок не зарегистрировано право государственной или муниципальной собственности, за исключением случаев, если такой земельный участок образован из земель или земельного участка, государственная собственность на которые не разграничена;

3) в отношении земельного участка в установленном законодательством Российской Федерации порядке не определены предельные параметры разрешенного строительства, реконструкции, за исключением случаев, если в соответствии с разрешенным использованием земельного участка не предусматривается возможность строительства зданий, сооружений;

4) в отношении земельного участка отсутствуют сведения о технических условиях подключения (технологического присоединения) объектов к сетям инженерно-технического обеспечения, за исключением случаев, если в соответствии с разрешенным использованием земельного участка не предусматривается возможность строительства зданий, сооружений, и случаев проведения аукциона на право заключения договора аренды земельного участка для комплексного освоения территории или ведения дачного хозяйства;

5) в отношении земельного участка не установлено разрешенное использование или разрешенное использование земельного участка не соответствует целям использования земельного участка, указанным в заявлении о проведении аукциона;

6) земельный участок не отнесен к определенной категории земель;

7) земельный участок предоставлен на праве постоянного (бессрочного) пользования, безвозмездного пользования, пожизненного наследуемого владения или аренды;

8) на указанном в заявлении о предоставлении земельного участка земельном участке расположены здание, сооружение, объект незавершенного строительства, принадлежащие гражданам или юридическим лицам, за исключением случаев, если сооружение (в том числе сооружение, строительство которого не завершено) размещается на земельном участке на

условиях сервитута или на земельном участке размещен объект, размещение которого может осуществляться на землях или земельных участках, находящихся в государственной или муниципальной собственности, без предоставления земельных участков и установления сервитутов (за исключением нестационарных торговых объектов и рекламных конструкций на землях или земельных участках, находящихся в государственной или муниципальной собственности на землях или земельных участках, находящихся в государственной или муниципальной собственности), устанавливаются Правительством Российской Федерации.

Порядок и условия размещения указанных объектов устанавливаются нормативным правовым актом субъекта Российской Федерации, и это не препятствует использованию земельного участка в соответствии с его разрешенным использованием либо с заявлением о предоставлении земельного участка обратился собственник этих здания, сооружения, помещений в них, этого объекта незавершенного строительства;

9) на земельном участке расположены здание, сооружение, объект незавершенного строительства, находящиеся в государственной или муниципальной собственности, и продажа или предоставление в аренду указанных здания, сооружения, объекта незавершенного строительства является предметом другого аукциона либо указанные здание, сооружение, объект незавершенного строительства не продаются или не передаются

в аренду на этом аукционе одновременно с земельным участком;

10) земельный участок изъят из оборота, за исключением случаев, в которых в соответствии с федеральным законом изъятые из оборота земельные участки могут быть предметом договора аренды;

11) земельный участок ограничен в обороте, за исключением случая проведения аукциона на право заключения договора аренды земельного участка;

12) земельный участок зарезервирован для государственных или муниципальных нужд, за исключением случая проведения аукциона на право заключения договора аренды земельного участка на срок, не превышающий срока резервирования земельного участка;

13) земельный участок расположен в границах застроенной территории, в отношении которой заключен договор о ее развитии, или территории, в отношении которой заключен договор о ее комплексном освоении;

14) земельный участок в соответствии с утвержденными документами территориального планирования и (или) документацией по планировке территории предназначен для размещения объектов федерального значения, объектов регионального значения или объектов местного значения;

15) земельный участок предназначен для размещения здания или сооружения в соответствии с государственной программой Российской Федерации, государственной программой субъекта Российской Федерации или адресной инвестиционной программой;

16) в отношении земельного участка принято решение о предварительном согласовании его предоставления;

17) в отношении земельного участка поступило заявление о предварительном согласовании его предоставления или заявление о предоставлении земельного участка, за исключением случаев, если принято решение об отказе в предварительном согласовании предоставления такого земельного участка или решение об отказе в его предоставлении;

18) земельный участок является земельным участком общего пользования или расположен в границах земель общего пользования, территории общего пользования;

19) земельный участок изъят для государственных или муниципальных нужд, за исключением земельных участков, изъятых для государственных или муниципальных нужд, в связи с признанием многоквартирного дома, который расположен на таком земельном участке, аварийным и подлежащим сносу или реконструкции.

- в отношении земельного участка, указанного в заявлении о его предоставлении, опубликовано и размещено извещение о предоставлении земельного участка для указанных целей в порядке, установленном для официального опубликования (обнародования) муниципальных правовых актов уставом поселения по месту нахождения земельного участка и размещает извещение на официальном сайте, а также на официальном сайте уполномоченного органа в информационно

- телекоммуникационной сети «Интернет» о предоставлении земельного участка для индивидуального жилищного строительства, ведения личного подсобного хозяйства, садоводства, дачного хозяйства или осуществления крестьянским (фермерским) хозяйством его деятельности;

- разрешенное использование земельного участка не соответствует целям использования такого земельного участка, указанным в заявлении о предоставлении земельного участка, за исключением случаев размещения линейного объекта в соответствии с утвержденным проектом планировки территории;

- испрашиваемый земельный участок не включен в утвержденный в установленном Правительством Российской Федерации порядке перечень земельных участков, предоставленных для нужд обороны и безопасности и временно не используемых для указанных нужд, в случае, если подано заявление о предоставлении земельного участка гражданами и юридическими лицами для сельскохозяйственного, охотхозяйственного, лесохозяйственного и иного использования, не предусматривающего строительства зданий, сооружений, если такие земельные участки включены в утвержденный в установленном Правительством Российской Федерации порядке перечень земельных участков, предоставленных для нужд обороны и безопасности и временно не используемых для указанных нужд, на срок не более чем пять лет;

- площадь земельного участка, указанного в заявлении о предоставлении земельного участка некоммерческой организации, созданной гражданами, для ведения огородничества, садоводства, превышает предельный размер, установленный в соответствии с федеральным законом;

- указанный в заявлении о предоставлении земельного участка земельный участок в соответствии с утвержденными документами территориального планирования и (или) документацией по планировке территории предназначен для размещения объектов федерального значения, объектов регионального значения или объектов местного значения и с заявлением о предоставлении земельного участка обратилось лицо, не уполномоченное на строительство этих объектов;

- указанный в заявлении о предоставлении земельного участка земельный участок предназначен для размещения здания, сооружения в соответствии с государственной программой Российской Федерации, государственной программой субъекта Российской Федерации и с заявлением о предоставлении земельного участка обратилось лицо, не уполномоченное на строительство этих здания, сооружения;

- предоставление земельного участка на заявленном виде прав не допускается;

- в отношении земельного участка, указанного в заявлении о его предоставлении, не установлен вид разрешенного использования;

- указанный в заявлении о предоставлении земельного участка земельный участок не отнесен к определенной категории земель;

- в отношении земельного участка, указанного в заявлении о его предоставлении, принято решение о предварительном согласовании его предоставления, срок действия которого не истек, и с заявлением о предоставлении земельного участка обратилось иное, не указанное в этом решении лицо;

- указанный в заявлении, о предоставлении земельного участка, земельный участок изъят для государственных или муниципальных нужд и указанная в заявлении цель предоставления такого земельного участка не соответствует целям, для которых такой земельный участок был изъят, за исключением земельных участков, изъятых для государственных или муниципальных нужд в связи с признанием многоквартирного дома, который расположен на таком земельном участке, аварийным и подлежащим сносу или реконструкции;

- границы земельного участка, указанного в заявлении о его предоставлении, подлежат уточнению в соответствии с Федеральным законом «О государственном кадастре недвижимости»;

- площадь земельного участка, указанного в заявлении о его предоставлении, превышает его площадь, указанную в схеме расположения земельного участка, проекте межевания территории или в проектной документации о местоположении, границах, площади и об иных количественных и качественных характеристиках лесных участков, в соответствии с которыми такой земельный участок образован, более чем на десять процентов.

19. Основания для отказа в предоставлении муниципальной услуги.

19.1. Основаниями для отказа в предоставлении муниципальной услуги являются:

- обращение (в письменном виде) заявителя с просьбой о прекращении предоставления муниципальной услуги;

- отсутствие права у заявителя на получение муниципальной услуги;

- наличие в документах, предоставленных заявителем, недостоверных сведений или несоответствие их требованиям законодательства Российской Федерации;

- получение сведений, заключений, выписок и прочих документов от органов, участвующих в предоставлении муниципальной услуги, содержащих основания для отказа в предоставлении муниципальной услуги.

19.2. Заявление подано в иной уполномоченный орган.

19.3. К заявлению не приложены документы, предусмотренные пунктом 13.1 настоящего Административного регламента.

Отказ в предоставлении муниципальной услуги не препятствует повторному обращению после устранения причины, послужившей основанием для отказа.

20. Услуги, которые являются необходимыми и обязательными для предоставления муниципальной услуги, в том числе сведения о документе (документах), выдаваемом (выдаваемых) организациями, участвующими в предоставлении муниципальной услуги отсутствуют.

21. В соответствии с Федеральным законом от 27.07.2010 № 210-ФЗ «Об организации предоставления государственных и муниципальных услуг» предоставление муниципальной услуги осуществляется бесплатно.

22. Прием заявления и выдача результата муниципальной услуги осуществляется в Администрации Сосновского сельского поселения. Обращение (в письменном виде) заявителя с просьбой прекращения рассмотрения заявления должно быть подано в Администрацию Сосновского сельского поселения.

Максимальный срок ожидания в очереди при подаче заявления не может превышать 15 минут, время ожидания в очереди при получении результата предоставления муниципальной услуги не может превышать 15 минут.

23. Срок и порядок регистрации заявления о предоставлении муниципальной услуги составляет:

- при личном обращении заявителя либо его представителя не более пятнадцати минут;
- при получении запроса посредством почтового отправления или электронной почты не более одного рабочего дня.

Далее специалист Администрации Сосновского сельского поселения передаёт заявителю первый экземпляр расписки, второй помещает в пакет принятых документов.

24. Требования к помещениям, в которых предоставляется муниципальная услуга, к залу ожидания, местам заполнения заявлений о предоставлении муниципальной услуги, информационным стендам с образцами их заполнения и перечнем документов, необходимых для предоставления каждой муниципальной услуги:

24.1. Помещения, в которых предоставляется муниципальная услуга, должны соответствовать санитарно-гигиеническим правилам и нормативам, правилам пожарной безопасности, безопасности труда. Помещения оборудуются системами кондиционирования (охлаждения и нагревания) и вентилирования воздуха, средствами оповещения о возникновении чрезвычайной ситуации. На видном месте размещаются схемы размещения средств пожаротушения и путей эвакуации людей. Предусматривается оборудование доступного места общественного пользования (туалет).

Помещения должны отвечать требованиям действующего законодательства предъявляемые к созданию условий инвалидам для беспрепятственного доступа к объектам инженерной и социальной инфраструктур. Входы в помещения для предоставления муниципальной услуги оборудуются пандусами, расширенными проходами, позволяющими обеспечить беспрепятственный доступ инвалидов, включая инвалидов, использующих кресла-коляски.

24.2. Для ожидания заявителями приёма, заполнения необходимых для получения муниципальной услуги документов отводятся места, оборудованные стульями, столами (стойками) для возможности оформления документов, обеспечиваются ручки, бланками документов, доступом к основным нормативным правовым актам, регламентирующим предоставление муниципальной услуги. Количество мест ожидания определяется исходя из фактической нагрузки и возможности их размещения в помещении.

24.3. Информационные стенды размещаются на видном, доступном месте.

Оформление информационных листов осуществляется удобным для чтения шрифтом –Times New Roman, формат листа А-4; текст – прописные буквы, размер шрифта № 16 –обычный; наименование –заглавные буквы, размер шрифта № 16 –жирный, поля –1 см, круговую. Тексты материалов должны быть напечатаны без исправлений, наиболее важная информация выделяется жирным шрифтом. В случае оформления информационных материалов в виде образцов заявлений на получение муниципальной услуги, образцов заявлений, перечней документов требования к размеру шрифта и формату листа могут быть снижены.

24.4. Показатели доступности и качества муниципальной услуги.

Показателями доступности и качества муниципальной услуги являются:

- сроки предоставления муниципальной услуги;
- условия ожидания приема;
- доступность по времени и месту приема заявителей;
- порядок информирования о муниципальной услуге;
- исчерпывающая информация о муниципальной услуге;
- обоснованность отказов в предоставлении муниципальной услуги;
- выполнение требований, установленных законодательством, в том числе отсутствие избыточных административных действий;
- соответствие должностных регламентов ответственных должностных лиц, участвующих в предоставлении муниципальной услуги, административного регламента в части описания в них административных действий, профессиональных знаний и навыков;
- возможность установления персональной ответственности должностных лиц за соблюдение требований административного регламента по каждому действию или административной процедуре при предоставлении муниципальной услуги;
- ресурсное обеспечение исполнения административного регламента.

24.5. Допускается подача заявления с приложением документов, указанных в пункте 13, путем направления их в адрес органа, предоставляющего муниципальную услугу в электронном виде с применением информационной системы, используемой при предоставлении муниципальных услуг в электронном виде, опубликованной в Едином портале государственных и муниципальных услуг, при условии использования электронной подписи. При определении особенностей предоставления государственной услуги в электронной форме указывается перечень классов средств электронной подписи, которые допускаются к использованию при обращении за получением государственной услуги, оказываемой с применением усиленной квалифицированной электронной подписи, и определяются на основании утверждаемой федеральным органом исполнительной власти по согласованию с Федеральной службой безопасности Российской Федерации модели угроз безопасности информации в информационной системе, используемой в целях приема обращений за получением государственной услуги и (или) предоставления такой услуги.

III Состав, последовательность и сроки выполнения административных процедур (действий), требования к порядку их выполнения

26. Муниципальная услуга предоставляется путём выполнения административных процедур (действий).

26.1. Исчерпывающий перечень административных процедур.

В состав административных процедур входят:

- приём заявления и прилагаемых к нему документов Администрацией Сосновского сельского поселения;
- рассмотрение заявления и прилагаемых к нему документов в Администрации Сосновского сельского поселения, формирование и направление специалистом Администрации Сосновского сельского поселения межведомственных запросов, принятие решения о предоставлении либо об отказе в предоставлении земельного участка;
- подготовка и согласование проекта постановления, издание постановления, подготовка и согласование проекта договора, подготовка письма об отказе в предоставлении земельного участка.
- выдача заявителю постановления, проекта договора либо письма об отказе в предоставлении земельного участка в аренду.

Проекты договоров и постановление, письмо об отказе выдаются заявителю или направляются ему по адресу, содержащемуся в его заявлении о предоставлении земельного участка. Проекты договоров, направленные заявителю, должны быть им подписаны и представлены в уполномоченный орган не позднее чем в течение тридцати дней со дня получения заявителем проектов указанных договоров.

27. Приём заявления и прилагаемых к нему документов Администрацией Сосновского сельского поселения.

27.1. Основанием для начала административной процедуры является обращение заявителя в Администрацию Сосновского сельского поселения с заявлением и приложенными к нему документами, предусмотренными настоящим Административным регламентом.

27.2. При приёме заявления и прилагаемых к нему документов специалист

Администрации Сосновского сельского поселения:

- устанавливает личность заявителя, в том числе проверяет документ, удостоверяющий личность, проверяет полномочия заявителя, в том числе полномочия представителя действовать от его имени;
- проверяет наличие всех необходимых документов исходя из соответствующего перечня документов, необходимых для предоставления муниципальной услуги;
- проверяет соответствие представленных документов установленным требованиям, удостоверяясь, что:
 - документы в установленных законодательством случаях нотариально удостоверены, скреплены печатями, имеют надлежащие подписи сторон или определённых законодательством должностных лиц;
 - тексты документов написаны разборчиво;
 - фамилии, имена и отчества физических лиц, адреса их мест жительства написаны полностью;
 - в документах нет подчисток, приписок, зачёркнутых слов и иных не оговоренных в них исправлений;
 - документы не исполнены карандашом;
 - документы не имеют серьёзных повреждений, наличие которых не позволяет однозначно истолковать их содержание;
 - срок действия документов не истёк;
- документы содержат информацию, необходимую для предоставления муниципальной услуги, указанной в заявлении;
- документы представлены в полном объёме;
- в случае предоставления документов, предусмотренных частью 6 статьи 7

Федерального закона от 27.07.2010 № 210-ФЗ «Об организации предоставления государственных и муниципальных услуг», осуществляет их бесплатное копирование или сканирование, сличает представленные заявителем экземпляры оригиналов и копий документов (в том числе нотариально удостоверенные) друг с другом. Если представленные копии документов нотариально не заверены, сличив копии документов с их подлинными экземплярами, заверяет своей подписью с указанием фамилии и инициалов и ставит штамп «копия верна»;

- при отсутствии оснований для отказа в приёме документов специалист

Администрации Сосновского сельского поселения оформляет расписку о приёме документов по установленной форме в 2 экземплярах.

В расписке указываются:

- дата представления документов;
- Ф.И.О. заявителя (лиц по доверенности);
- адрес электронной почты;
- адрес объекта;
- перечень документов с указанием их наименования, реквизитов;
- количество экземпляров каждого из представленных документов (подлинных экземпляров и их копий);
- максимальный срок оказания муниципальной услуги;
- фамилия и инициалы работника, принявшего документы, а также его подпись;
- иные данные.

Далее специалист Администрации Сосновского сельского поселения передаёт заявителю первый экземпляр расписки, второй

-помещает в пакет принятых документов. Заявитель, представивший документы для получения муниципальной услуги, в обязательном порядке информируется специалистом Администрации Сосновского сельского поселения:

- о сроке предоставления муниципальной услуги;
- о возможности отказа в предоставлении муниципальной услуги.

Выдача заявителю расписки подтверждает факт приёма специалистом

Администрации Сосновского сельского поселения комплекта документов от заявителя.

27.3. Результатом административной процедуры является передача заявления и прилагаемых документов на рассмотрение руководителю Администрации Сосновского сельского поселения, либо лицу его замещающему.

28. Порядок рассмотрения документов в Администрации Сосновского сельского поселения, формирование и направление Администрацией Сосновского сельского поселения межведомственных запросов, принятие решения о предоставлении либо об отказе в предоставлении земельного участка.

28.1. Основанием для начала административной процедуры является принятие специалистом Администрации Сосновского сельского поселения заявления и прилагаемых к нему документов от заявителя.

Руководитель Администрации Сосновского сельского поселения проводит предварительный анализ документов и назначает ответственное лицо по рассмотрению заявления и подготовке проекта решения:

- а) об отказе в предоставлении муниципальной услуги;
- б) о подготовке проекта постановления, договора.

В случае отсутствия оснований для отказа в предоставлении муниципальной услуги принимается решение о подготовке проекта постановления, проекта договора и назначается ответственное лицо за подготовку проекта постановления.

28.2. Специалист, ответственный за рассмотрение заявления, проводит анализ пакета документов. При наличии оснований для отказов в предоставлении муниципальной услуги, предусмотренных пунктом 19 настоящего Административного регламента, принимает решение об отказе в предоставлении муниципальной услуги не позднее 10 календарных дней с момента выявления обстоятельств, являющихся основанием для отказа.

При принятии решения об отказе в предоставлении земельного участка специалистом Администрации Сосновского сельского поселения в течение 5 дней готовится соответствующее письмо об отказе в предоставлении земельного участка с указанием причин, которое:

-согласовывается и подписывается главой Администрации Сосновского сельского поселения -3 дня.

28.3. В случае непредставления заявителем по собственной инициативе документов, находящихся в распоряжении государственных органов, органов местного самоуправления и подведомственных государственным органам или органам местного самоуправления организаций, участвующих в предоставлении государственных и муниципальных услуг, подготавливаются межведомственные запросы в соответствующие органы.

Межведомственные запросы оформляются в соответствии с требованиями,

установленными Федеральным законом от 27.07.2010 № 210-ФЗ «Об организации предоставления государственных и муниципальных услуг».

Направление межведомственных запросов оформляется в электронной форме и осуществляется с использованием единой системы межведомственного электронного взаимодействия либо по иным электронным каналам.

Также допускается направление запросов в бумажном виде (по факсу, либо посредством курьера).

28.4. Конечным результатом административной процедуры является формирование и направление специалистом Администрации Сосновского сельского поселения межведомственных запросов, принятие решения о предоставлении либо об отказе в предоставлении земельного участка.

28.5. Критерии принятия решения:

- обращение за получением муниципальной услуги соответствующего лица;
- предоставление в полном объеме документов, указанных в пункте 13.1 административного регламента;
- достоверность поданных документов;
- получение сведений, заключений, выписок и прочих документов от органов, участвующих в предоставлении услуги.

28.6 Способ фиксации результата выполнения административной процедуры

- внесение в базу данных.

29. Подготовка и согласование проекта постановления о предоставлении земельного участка, подготовка и согласование проекта договора, издание постановления.

29.1. Основание для начала административной процедуры является принятие решения о предоставлении земельного участка, подготавливается проект постановления о предоставлении земельного участка, проект договора.

29.2. Подготовка специалистом Администрации Сосновского сельского поселения проекта постановления. При отсутствии оснований для отказа в предоставлении муниципальной услуги специалист Администрации Сосновского сельского поселения, при наличии полученных сведений на направленные межведомственные запросы:

- осуществляет подготовку проекта постановления;
- обеспечивает согласование проекта постановления с главой Администрации Сосновского сельского поселения;

29.3. Согласование (издание) проекта постановления, проекта договора осуществляется:

- специалистом Администрации Сосновского сельского поселения –2 дня;
- главой Сосновского сельского поселения –5 дней.
- регистрация постановления специалистом Администрации Сосновского сельского поселения –1 день.

Проект договора подготавливается и согласовывается не менее чем в трёх экземплярах.

29.4. Результатом административной процедуры является подписанное и зарегистрированное в установленном порядке постановление, проект договора.

29.5. Критерии принятия решения:

- соответствие представленных документов установленным требованиям;
- предоставление в полном объеме документов, указанных в пункте 13.1. административного регламента;
- достоверность поданных документов;
- отсутствие сведений, заключений, выписок и прочих документов от органов, участвующих в предоставлении услуги, содержащих основания для отказа в предоставлении муниципальной услуги;
- отсутствие оснований для отказа, указанных в пунктах 18, 19 административного регламента.

29.6. Способ фиксации результата выполнения административной процедуры

- внесение в журнал регистрации.

30. Порядок выдачи заявителю результата муниципальной услуги и пакета документов.

30.1. Основанием для начала административной процедуры является наличие зарегистрированного постановления, проекта договора либо подписанного письма об отказе в предоставлении земельного участка.

30.2 Выдача результата муниципальной услуги и пакета документов заявителю.

При выдаче документов специалист Администрации:

- устанавливает личность заявителя, проверяет наличие расписки (в случае утери заявителем расписки распечатывает с использованием программного электронного комплекса 1 экземпляр расписки, на обратной стороне которой делает надпись «оригинал расписки утерян», ставит дату и подпись;
- знакомит заявителя с содержанием результата муниципальной услуги.
- выдаёт результат муниципальной услуги.

Заявитель подтверждает получение результата муниципальной услуги личной подписью с расшифровкой в соответствующей графе расписки, которая хранится в Администрации.

Проекты договоров и постановление, письмо об отказе выдаются заявителю или направляются ему по адресу, содержащемуся в его заявлении о предоставлении земельного участка. Проекты договоров, направленные заявителю, должны быть им подписаны и представлены в уполномоченный орган не позднее чем в течение тридцати дней со дня получения заявителем проектов указанных договоров.

30.3. Результатом данной административной процедуры является выдача заявителю результата предоставления муниципальной услуги и пакета документов.

30.4. Критерии принятия решения:

- наличие согласованного и подписанного в установленном порядке постановления, проекта договора, либо отказа.

30.5. Способ фиксации результата выполнения административной процедуры

- подпись заявителя о получении результата рассмотрения заявления.

Блок-схема последовательности проведения административных процедур при предоставлении Муниципальной услуги приведена в приложении № 2 к настоящему Административному регламенту.

IV. Формы контроля за исполнением Административного регламента

31. Текущий контроль за соблюдением и исполнением настоящего Административного регламента в ходе предоставления муниципальной услуги осуществляется путём проведения проверок работников уполномоченными заместителями руководителей соответствующих органов, участвующих в предоставлении муниципальной услуги.

32. Порядок и периодичность осуществления плановых и внеплановых проверок полноты и качества предоставления муниципальной услуги, в том числе порядок и формы контроля за полнотой и качеством предоставления муниципальной услуги:

32.1. Контроль за полнотой и качеством предоставления муниципальной услуги включает в себя проведение плановых и внеплановых проверок.

32.2. Плановые и внеплановые проверки проводятся главой

Сосновского сельского поселения, координирующим соответствующую работу.

Проведение плановых проверок полноты и качества предоставления муниципальной услуги осуществляется в соответствии с утверждённым графиком, но не менее 1 раза в год.

Внеплановые проверки проводятся по обращениям заявителей с жалобами на

нарушение их прав и законных интересов в ходе предоставления муниципальной услуги, а также на основании документов и сведений, указывающих на нарушение исполнения Административного регламента.

В ходе плановых и внеплановых проверок:

- проверяется знание ответственными лицами требований настоящего Административного регламента, нормативных правовых актов, устанавливающих требования к предоставлению муниципальной услуги;

- проверяется соблюдение сроков и последовательности исполнения административных процедур;

- выявляются нарушения прав заявителей, недостатки, допущенные в ходе предоставления муниципальной услуги.

33. По результатам проведённых проверок в случае выявления нарушения порядка предоставления муниципальной услуги, прав заявителей виновные лица привлекаются к ответственности в соответствии с законодательством Российской Федерации и принимаются меры по устранению нарушений.

34. Ответственность должностных лиц, муниципальных служащих за решения и действия (бездействие), принимаемые (осуществляемые) в ходе предоставления муниципальной услуги:

34.1. Должностные лица, муниципальные служащие, участвующие в предоставлении муниципальной услуги, несут персональную ответственность за принятие решений и действия (бездействие) при предоставлении муниципальной услуги.

34.2. Персональная ответственность устанавливается в должностных инструкциях в соответствии с требованиями законодательства Российской Федерации.

35. Положения, характеризующие требования к порядку и формам контроля за предоставлением муниципальной услуги, в том числе со стороны заявителей. Порядок и формы контроля за предоставлением муниципальной услуги должны отвечать требованиям непрерывности и действенности (эффективности).

Заявители могут контролировать предоставление муниципальной услуги путём получения письменной и устной информации о результатах проведённых проверок и принятых по результатам проверок мерах.

V. Досудебный (внесудебный) порядок обжалования решений и действий (бездействия) органа, предоставляющего муниципальную услугу, а также его должностных лиц и муниципальных служащих

36. Информация для заявителя о его праве на досудебное (внесудебное) обжалование решений и действий (бездействия), принятых (осуществляемых) в ходе предоставления муниципальной услуги.

Заявитель может обратиться с жалобой, в том числе в следующих случаях:

1) нарушение срока регистрации запроса заявителя о предоставлении муниципальной услуги;

2) нарушение срока предоставления муниципальной услуги;

3) требование у заявителя документов, не предусмотренных нормативными правовыми актами Российской Федерации, нормативными правовыми актами Омской области, муниципальными правовыми актами для предоставления муниципальной услуги;

4) отказ в приеме документов, предоставление которых предусмотрено нормативными правовыми актами Российской Федерации, нормативными правовыми актами Омской области, муниципальными правовыми актами для предоставления муниципальной услуги, у заявителя;

5) отказ в предоставлении муниципальной услуги, если основания отказа не предусмотрены федеральными законами и принятыми в соответствии с ними иными нормативными правовыми актами Российской Федерации, нормативными правовыми актами Омской области, муниципальными правовыми актами;

6) затребование с заявителя при предоставлении муниципальной услуги платы, не предусмотренной нормативными правовыми актами Российской Федерации, нормативными правовыми актами Омской области, муниципальными правовыми актами;

7) отказ Администрации Сосновского сельского поселения, должностного лица Администрации Сосновского сельского поселения, в исправлении допущенных опечаток и ошибок в выданных в результате предоставления муниципальной услуги документах либо нарушение установленного срока таких исправлений.

37. Предмет досудебного (внесудебного) обжалования. Предметом досудебного (внесудебного) обжалования заявителем является решения и действия (бездействия) Администрации Сосновского сельского поселения, должностного лица Администрации Сосновского сельского, либо муниципального служащего.

38. Общие требования к порядку подачи жалобы.

Жалоба подается в письменной форме на бумажном носителе, в электронной форме в Администрацию Сосновского сельского поселения. Жалобы на решения, принятые Главой Администрации Сосновского сельского поселения, подаются в Администрацию Сосновского сельского поселения (образец жалобы в приложение № 4 к настоящему Административному регламенту).

Жалоба может быть направлена по почте, через многофункциональный центр, с использованием информационно-телекоммуникационной сети «Интернет», официального сайта Администрации Сосновского сельского поселения, Единого портала либо Портала Омской области, а также может быть принята при личном приеме заявителя.

В случае, если федеральным законом установлен порядок (процедура) подачи и рассмотрения жалоб на решения и действия (бездействие) органов, предоставляющих муниципальные услуги, должностных лиц органов, предоставляющих муниципальные услуги, либо муниципальных служащих, для отношений, связанных с подачей и рассмотрением указанных жалоб, нормы настоящего регламента не применяются.

Жалоба должна содержать:

- 1) наименование Администрации Сосновского сельского поселения, должностного лица Администрации Сосновского сельского поселения, либо муниципального служащего, решения и действия (бездействия) которых обжалуются;
- 2) фамилию, имя, отчество (последнее – при наличии), сведения о месте жительства заявителя – физического лица либо наименование, сведения о месте нахождения заявителя – юридического лица, а также номер (номера) контактного телефона, адрес (адреса) электронной почты (при наличии) и почтовый адрес, по которым должен быть направлен ответ заявителю;
- 3) сведения об обжалуемых решениях и действиях (бездействии) Администрации Сосновского сельского поселения, должностного лица Администрации Сосновского сельского поселения, либо муниципального служащего;
- 4) доводы, на основании которых заявитель не согласен с решением и действием (бездействием) Администрации Сосновского сельского поселения, должностного лица Администрации Сосновского сельского поселения, либо муниципального служащего.
- Заявителем могут быть представлены документы (при наличии), подтверждающие доводы заявителя, либо их копии.
39. Право заявителя на получение информации и документов, необходимых для обоснования и рассмотрения жалобы.
- Заявитель имеет право на получение информации и документов, необходимых для обоснования и рассмотрения жалобы, при условии, что это не затрагивает права, свободы и законные интересы других лиц и что указанные документы не содержат сведения, составляющие государственную или иную охраняемую законодательством Российской Федерации тайну.
- Информирование заявителей о порядке подачи и рассмотрения жалобы на решения и действия (бездействия) специалистов Администрации Сосновского сельского поселения осуществляется посредством размещения информации на стендах в местах предоставления муниципальной услуги, на официальном сайте Администрации Сосновского сельского поселения, на Едином портале государственных и муниципальных услуг (функций), а также в устной и (или) письменной форме.
40. Органы муниципальной власти и должностные лица, которым может быть направлена жалоба заявителя в досудебном (внесудебном) порядке.
- Жалоба подается в Администрацию Сосновского сельского поселения. Жалобы на решения, принятые Главой Администрации Сосновского сельского поселения, подаются в Администрацию Сосновского сельского поселения.
41. Сроки рассмотрения жалобы.
- Жалоба, поступившая в Администрацию Сосновского сельского поселения, подлежит рассмотрению должностным лицом, наделенным полномочиями по рассмотрению жалоб, в течение пятнадцати рабочих дней со дня ее регистрации, а в случае обжалования отказа Администрации Сосновского сельского поселения и, должностного лица Администрации Сосновского сельского поселения, в приеме документов у заявителя либо в исправлении допущенных опечаток и ошибок или в случае обжалования нарушения установленного срока таких исправлений – в течение пяти рабочих дней со дня ее регистрации. Правительство Российской Федерации вправе установить случаи, при которых срок рассмотрения жалобы может быть сокращен.
42. Результат досудебного (внесудебного) обжалования применительно к каждой процедуре либо инстанции обжалования.
- Результатом досудебного (внесудебного) обжалования является объективное, всестороннее и своевременное рассмотрение жалоб заинтересованных лиц, достижение по взаимному согласию договоренности (в случае личного устного обращения) или подготовка мотивированного ответа (в случае письменного обращения).
- По результатам рассмотрения жалобы Администрации Сосновского сельского поселения, принимает одно из следующих решений:
- 1) удовлетворяет жалобу, в том числе в форме отмены принятого решения, исправления допущенных Администрацией Сосновского сельского поселения, опечаток и ошибок в выданных, в результате предоставления муниципальной услуги, документах, возврата заявителю денежных средств, взимание которых не предусмотрено нормативными правовыми актами Российской Федерации, нормативными правовыми актами Омской области, муниципальными правовыми актами, а также в иных формах;
- 2) отказывает в удовлетворении жалобы.
43. Порядок информирования заявителя о результатах рассмотрения жалобы.
- Не позднее дня, следующего за днем принятия решения по результатам рассмотрения жалобы, заявителю в письменной форме и по желанию заявителя в электронной форме направляется мотивированный ответ о результатах рассмотрения жалобы.
44. Порядок обжалования решения по жалобе.
- Заявители вправе обжаловать решение по жалобе в судебном порядке в соответствии с подведомственностью дел, установленной процессуальным законодательством Российской Федерации.
45. В случае установления, в ходе или по результатам рассмотрения жалобы, признаков состава административного правонарушения или преступления должностное лицо, наделенное полномочиями по рассмотрению жалоб, незамедлительно направляет имеющиеся материалы в органы прокуратуры.

Приложение № 1
к Административному регламенту
Главе Сосновского сельского поселения

(Ф.И.О.)
от _____

для юридических лиц – полное наименование,
организационно-правовая форма, сведения о
государственной регистрации в ЕГРЮЛ или ЕГРИП, ИНН;
для физических лиц – фамилия, имя, отчество (последнее
– при наличии), паспортные данные, ИНН

(указать адрес, телефон (факс), электронная почта
и иные реквизиты, позволяющие осуществлять
взаимодействие с заявителем)

ЗАЯВЛЕНИЕ

на предоставление в собственность, аренду, безвозмездное пользование земельных участков, находящихся в муниципальной собственности или государственная собственность на которые не разграничена, без торгов

Прошу предоставить без торгов земельный участок в _____
 (указывается испрашиваемое право)
 с целью _____
 (указывается цель использования земельного участка)
 Сроком на _____
 (указывается срок аренды, месяц или год)
 кадастровый номер: _____
 расположенный по адресу _____
 _____ (указать адрес (местоположение) земельного участка)
 общей площадью _____ кв. м, с разрешенным использованием _____

Результат муниципальной услуги выдать следующим способом:

- посредством личного обращения в Администрацию Сосновского сельского поселения;
- в форме электронного документа;
- в форме документа на бумажном носителе;
- почтовым отправлением на адрес, указанный в заявлении (только на бумажном носителе);
- отправлением по электронной почте (в форме электронного документа и только в случаях прямо

Предусмотренных в действующих нормативных правовых актах)

Приложение:

1. _____ на _____ листах
2. _____ на _____ листах
3. _____ на _____ листах
4. _____ на _____ листах
5. _____ на _____ листах
6. _____ на _____ листах
7. _____ на _____ листах
8. _____ на _____ листах

(подпись заявителя) (Ф.И.О. заявителя, полностью)

В Приложении указываются документы, указанные в пункте 13.1. Административного регламента, а также документы, указанные в пункте 13.2. Административного регламента (если заявитель решил представить их по собственной инициативе)

Приложение № 2
к Административному регламенту

БЛОК-СХЕМА

последовательности действий при предоставлении муниципальной услуги

«Предоставление в собственность, аренду, безвозмездное пользование земельных участков, находящихся в муниципальной собственности или государственная собственность на которые не разграничена, без торгов»



Согласование и подписание письма
об отказе в предоставлении муниципальной услуги и выдача
заявителю

Согласование и подписание проекта договора

Передача Постановления, проектов договоров заявителю

Приложение № 3
к Административному регламенту

СОГЛАСИЕ
на обработку персональных данных
(для физических лиц)

С. Звонарев Кут

« ____ » _____ 20 ____ г.

Я, _____
(Ф.И.О)

_____ серия _____ № _____

(вид документа, удостоверяющего личность, кем и когда выдан)

проживающий (ая) по адресу: _____

настоящим даю свое согласие на обработку Администрацией Сосновского сельского поселения моих персональных данных и подтверждаю, что давая такое согласие, я действую своей волей и в своих интересах.

Согласие дается мною для целей _____
(цель обработки персональных данных)

и распространяется на следующую информацию:

- фамилия, имя, отчество, дата рождения, адрес регистрации, паспортные данные.

Настоящее согласие предоставляется на осуществление любых действий в отношении моих персональных данных, которые необходимы или желаемы для достижения указанных выше целей, включая сбор, систематизацию, накопление, хранение, уточнение (обновление, изменение), использование, распространение, обезличивание, блокирование, уничтожение, а также осуществление любых иных действий с моими персональными данными, с учетом федерального законодательства

В случае неправомерного использования предоставленных мною персональных данных согласие отзывается моим письменным заявлением

Данное согласие действует с « ____ » _____ 20 ____ г. по окончании оказания муниципальной услуги. _____

(подпись, Ф.И.О. лица, давшего согласи

Приложение № 4
к Административному регламенту

ОБРАЗЕЦ ЖАЛОБЫ НА ДЕЙСТВИЕ (БЕЗДЕЙСТВИЕ)

_____ (наименование ОМСУ)

И ЕГО ДОЛЖНОСТНОГО ЛИЦА

Исх. от _____ № _____
(наименование структурного подразделения ОМСУ)

Жалоба

* Полное наименование юридического лица, Ф.И.О. физического лица:

* Местонахождение юридического лица, физического лиц

а: _____

(фактический адрес)

Телефон: _____

Адрес электронной почты: _____

Код учета: ИНН _____

* Ф.И.О. руководителя юридического лица: _____

* на действия (бездействие) _____

(наименование органа или должность, ФИО должностного лица органа)

* существо жалобы:

(краткое изложение обжалуемых действий (бездействия), указать основания, по которым лицо, подающее жалобу, не согласно с действием (бездействием) со ссылками на пункты регламента)

Поля, отмеченные звездочкой (*), обязательны для заполнения.

Перечень прилагаемой документации:

1. _____ на _____ листах
2. _____ на _____ листах
3. _____ на _____ листах
4. _____ на _____ листа

(Подпись руководителя юридического
лица, физического лица)

Приложение № 5
к Административному регламенту
Форма уведомления
Исходящий номер, дата
Ф.И.О. (наименование) заявителя:

Адрес регистрации: _____

Уведомление об отказе в приеме документов

На основании Административного регламента предоставления муниципальной услуги «Предоставление в собственность, аренду, безвозмездное пользование земельных участков, находящихся в муниципальной собственности или государственная собственность на которые не разграничена, без торгов», утвержденного постановлением Администрации Сосновского сельского поселения Азовского немецкого национального муниципального района Омской области от 30.12.2015 № 142, Вам отказано в приеме документов для предоставления без торгов земельного участка площадью _____ кв. м, расположенного по адресу:

_____ (район, улица, номер дома)

с разрешенным использованием _____

(назначение участка) цель предоставления земельного участка

иные сведения о земельном участке _____

_____ (кадастровый номер, номер и дата выдачи)

_____ (кадастрового паспорта земельного участка и т.д.)
по следующим основаниям

_____ МП _____ / _____ /
(должность) (подпись) (Ф.И.О.)

Уведомление об отказе получил _____ / _____ /
(подпись) (Ф.И.О.)

Действующий(ая) на основании _____

_____ (реквизиты доверенности)

**Администрация Сосновского сельского поселения
Азовского немецкого национального муниципального района Омской области**

ПОСТАНОВЛЕНИЕ

от 30.12.2015

№ 143

Об утверждении Административного регламента предоставления муниципальной услуги «Бесплатное предоставление в собственность отдельных категорий граждан земельных участков, находящихся в муниципальной собственности или государственная собственность на которые не разграничена, расположенных в Сосновском сельском поселении»

В соответствии с Федеральным законом от 7 июля 2010 года № 210-ФЗ «Об организации предоставления государственных и муниципальных услуг», постановлением Правительства Российской Федерации от 16 мая 2011 года № 373 «О разработке и утверждении административных регламентов исполнения государственных функций и административных регламентов предоставления государственных услуг», руководствуясь Уставом Сосновского сельского поселения Азовского немецкого национального муниципального района Омской области,

ПОСТАНОВЛЯЮ:

1. Утвердить прилагаемый Административный регламент предоставления Администрацией Сосновского сельского поселения муниципальной услуги «Бесплатное предоставление в собственность отдельных категорий граждан земельных участков, находящихся в муниципальной собственности или государственная собственность на которые не разграничена, расположенных в Сосновском сельском поселении».
2. Настоящее Постановление подлежит официальному опубликованию (обнародованию) и размещению на официальном веб-сайте Сосновского сельского поселения в информационно-телекоммуникационной сети «Интернет»
3. Настоящее Постановление вступает в силу со дня его официального опубликования.
4. Контроль за выполнением настоящего Постановления оставляю за собой.

Глава Сосновского сельского поселения
Ю.Ф. Керш

Приложение к постановлению администрации
Сосновского сельского поселения от 30.12.2015
№ 143

АДМИНИСТРАТИВНЫЙ РЕГЛАМЕНТ

по предоставлению муниципальной услуги «Бесплатное предоставление в собственность отдельных категорий граждан земельных участков, находящихся в муниципальной собственности или государственная собственность на которые не разграничена, расположенных в Сосновском сельском поселении»

I. Общие положения

1. Предметом регулирования настоящего административного регламента предоставления администрацией Сосновского сельского поселения Азовского немецкого национального района Омской области (далее – Сосновского сельского поселения) муниципальной услуги «Бесплатное предоставление в собственность отдельных категорий граждан земельных участков, находящихся в муниципальной собственности или государственная собственность на которые не разграничена, расположенных в Сосновском сельском поселении» (далее – Административный регламент) является определение стандарта и порядка предоставления муниципальной услуги по бесплатному предоставлению в собственность отдельных категорий граждан земельных участков, находящихся в муниципальной собственности или государственная собственность на которые не разграничена, расположенных в Сосновском сельском поселении (далее – муниципальная услуга), а так же регулирует порядок постановки граждан на учет в качестве лиц, имеющих право на предоставление земельных участков в собственность бесплатно, и снятия граждан с такого учета, порядок предоставления гражданам земельных участков в собственность бесплатно.

2. Круг заявителей.

Получателями муниципальной услуги (далее – заявители) являются проживающие на территории населенных пунктов Сосновского сельского поселения:

1) граждане, являющиеся членами семей, зарегистрированных в качестве многодетных семей в соответствии с федеральным и региональным законодательством (далее – многодетные семьи), единственными родителями, воспитывающими несовершеннолетних детей, лицами из числа детей-сирот и детей, оставшихся без попечения родителей, по окончании пребывания в государственном (муниципальном) учреждении, у опекунов или попечителей до достижения ими 25 лет, поставленные на учет в целях бесплатного предоставления в собственность земельных участков, находящихся в муниципальной собственности или государственная собственность на которые не разграничена, расположенных в Сосновском сельском поселении (далее – земельные участки), для индивидуального жилищного строительства, дачного строительства, ведения личного подсобного хозяйства, которым вручены извещения о предложении земельных участков в соответствии с очередностью постановки на учет и целью предоставления земельного участка и которые согласились с предложенными им земельными участками;

2) граждане (один из родителей, либо одинокая мать (отец), имеющие трех и более детей в возрасте до 18 лет (для обучающихся в образовательных организациях всех типов независимо от их организационно-правовой формы, за исключением организаций дополнительного профессионального образования, детей по очной форме и детей-инвалидов независимо от формы получения образования и формы обучения – до окончания ими такого обучения, но не дольше чем до достижения ими возраста 23 лет), в том числе усыновленных (удочеренных), а также подопечных в приемной семье;

3) граждане, утратившие единственное, принадлежащее им на праве собственности жилое помещение, расположенное в сельском (городском) поселении муниципального района области, в результате чрезвычайной ситуации природного или техногенного характера;

4) граждане, являющиеся медицинскими работниками;

5) отдельные категории граждан, имеющие право на бесплатное предоставление в собственность земельных участков в соответствии с федеральным законодательством.

От имени гражданина с заявлением о предоставлении земельного участка имеет право обратиться его законный представитель на основании нотариально удостоверенной доверенности.

3. Информирование о предоставлении муниципальной услуги, в том числе о месте нахождения и графике работы органа, предоставляющего муниципальную услугу:

3.1. В органе, предоставляющем муниципальную услугу:

- в устной форме при личном общении;
- с использованием телефонной связи;
- по письменным обращениям.

3.2. Посредством размещения информации на официальном сайте администрации Сосновского сельского поселения в информационно-телекоммуникационной сети «Интернет»: www.azov.omskportal.ru.

3.3. Посредством размещения информационных стендов в администрации Сосновского сельского поселения.

На информационных стендах содержится следующая информация:

- график работы, номера телефонов, адрес Интернет-сайта и электронной почты;
- порядок обжалования решения, действия или бездействия органов, участвующих в процессе оказания муниципальной услуги, их должностных лиц и работников;
- перечень документов, необходимых для получения муниципальной услуги;
- образцы заявлений.

3.4. Посредством размещения информации в федеральной государственной информационной системе «Единый портал государственных и муниципальных услуг».

3.5. Консультирование по вопросам предоставления муниципальной услуги осуществляется бесплатно по телефону 8(38141) 3-67-19 и по электронной почте: sosnovka@azov.omskportal.ru.

4. Консультирование по вопросам предоставления муниципальной услуги осуществляется бесплатно.

5. Работник, осуществляющий консультирование (посредством телефона или лично) по вопросам предоставления муниципальной услуги, должен корректно и внимательно относиться к заявителям.

При консультировании по телефону работник должен назвать свою фамилию, имя и отчество, должность, а затем в вежливой форме чётко и подробно проинформировать обратившегося по интересующим его вопросам.

Если работник не может ответить на вопрос самостоятельно либо подготовка ответа требует продолжительного времени, он может предложить обратившемуся обратиться письменно либо назначить другое удобное для заинтересованного лица время для получения информации.

Рекомендуемое время для телефонного разговора не более 10 минут, личного устного информирования - не более 20 минут.

6. Информационные стенды, размещённые в органе, предоставляющем муниципальную услугу, должны содержать:

- режим работы, адреса органа, предоставляющего муниципальную услугу, органов, участвующих в предоставлении муниципальной услуги;
- адрес официального сайта Сосновского сельского поселения, адрес электронной почты органа, предоставляющего муниципальную услугу, органов, участвующих в предоставлении муниципальной услуги;
- почтовые адреса, телефоны, фамилию руководителя органа, предоставляющего муниципальную услугу, органов, участвующих в предоставлении муниципальной услуги;
- порядок получения консультаций о предоставлении муниципальной услуги;
- порядок и сроки предоставления муниципальной услуги;
- образцы заявлений о предоставлении муниципальной услуги и образцы заполнения таких заявлений;
- перечень документов, необходимых для предоставления муниципальной услуги;
- основания для отказа в приёме документов, необходимых для предоставления муниципальной услуги;
- основания для отказа в предоставлении муниципальной услуги;
- досудебный (внесудебный) порядок обжалования решений и действий (бездействия) органа, предоставляющего муниципальную услугу, органов, участвующих в предоставлении муниципальной услуги, а также их должностных лиц и муниципальных служащих;
- иную информацию, необходимую для получения муниципальной услуги.

Такая же информация размещается на официальном сайте Сосновского сельского поселения.

7. Информация о месте нахождения и графике работы, справочных телефонах органа, предоставляющего муниципальную услугу:

Приём заявлений и прилагаемых к нему документов о предоставлении муниципальной услуги, рассмотрение заявлений и выдача документов по результатам рассмотрения заявлений осуществляется по адресу: Омская область, Азовский немецкий национальный район, с. Сосновка, ул. Советская, 22.

График работы:

понедельник, вторник, среда, четверг, пятница – с 8.00 – 17.00 (час.);

суббота, воскресенье – выходной день;

обеденный перерыв – с 12.00 – 14.00 (час.)

Телефон/факс Администрации Сосновского сельского поселения Азовского немецкого национального муниципального района Омской области: 8(38141) 3-66-10.

В случае изменения вышеуказанного графика, а также контактных телефонов и электронных адресов, в настоящий Административный регламент вносятся соответствующие изменения, информация об изменении также размещается в средствах массовой информации и на официальном сайте Сосновского сельского поселения.

Порядок получения информации заявителем по вопросам предоставления муниципальной услуги и услуг, которые являются необходимыми и обязательными для предоставления муниципальной услуги, сведений о ходе предоставления указанных услуг, размещён в федеральной государственной информационной системе «Единый портал государственных и муниципальных услуг (функций)».

II. Стандарт предоставления муниципальной услуги

8. Наименование муниципальной услуги – «Бесплатное предоставление в собственность отдельных категорий граждан земельных участков, находящихся в муниципальной собственности или государственная собственность на которые не разграничена, расположенных в Сосновском сельском поселении».

9. Наименование органа, представляющего муниципальную услугу.

Органом, предоставляющим муниципальную услугу, является администрация Сосновского сельского поселения (далее – Администрация).

При предоставлении Муниципальной услуги также могут принимать участие в качестве источников получения документов, необходимых для предоставления Муниципальной услуги, или источников предоставления информации для проверки сведений, предоставляемых заявителями, следующие органы и учреждения:

- Филиал ФГБУ «ФКП Росреестра» по Омской области;
- Азовский отдел Управления Росреестра по Омской области;
- Межрайонная ИФНС № 6 Федеральной налоговой службы по Омской области.

Запрещено требовать от заявителя осуществление действий, в том числе согласований, необходимых для получения муниципальной услуги и связанных с обращением в иные государственные органы и организации, за исключением получения услуг, включённых в перечень услуг, которые являются необходимыми и обязательными для предоставления муниципальных услуг.

10. Результатом предоставления муниципальной услуги является:

- направление (вручение) заявителю постановления Администрации Сосновского сельского поселения о бесплатном предоставлении в собственность земельного участка для индивидуального жилищного строительства, дачного строительства, ведения личного подсобного хозяйства;
- направление (вручение) заявителю постановления Администрации Сосновского сельского поселения о бесплатном предоставлении в собственность земельного участка, на котором расположен жилой дом, принадлежащий на праве собственности заявителю или членам его многодетной семьи;
- мотивированный отказ в бесплатном предоставлении земельного участка.

11. Заявитель, обратившийся с целью получения муниципальной услуги, принимается должностным лицом Администрации, ответственным за прием документов для оказания муниципальной услуги, в день обращения.

Общий срок предоставления муниципальной услуги составляет 30 календарных дней со дня поступления заявления и прилагаемых документов.

Услуга предоставляется бесплатно.

12. Предоставление муниципальной услуги осуществляется на основании:

- Конституции Российской Федерации от 12.12.93 (текст опубликован в «Российской газете» от 25.12.93 № 237, текст с изменениями опубликован в «Собрании законодательства Российской Федерации» от 05.01.2009 № 1, ст. 1, от 05.01.2009 № 1, ст. 2, в «Российской газете» от 07.02.2014 № 27, от 23.07.2014 № 163);
- Земельного кодекса Российской Федерации от 25.10.2001 № 136-ФЗ (первоначальный текст документа опубликован в «Российской газете» от 30.10.2001 № 211-212, текст с изменениями опубликован в «Российской газете» от 01.07.2003 № 126, от 01.07.2004 № 138, от 07.10.2004 № 220, в «Парламентской газете» от 20.04.2006 № 61, в «Собрании законодательства Российской Федерации» от 03.01.2005 № 1 (ч. I), ст. 17, в «Российской газете» от 30.12.2004 № 290, от 11.03.2005 № 48, от 28.07.2005 № 163, от 27.07.2005 № 162, от 31.12.2005 № 297, в «Российской газете» от 08.06.2006 № 121, в «Собрании законодательства Российской Федерации» от 03.07.2006 № 27, ст. 2881, в «Российской газете» от 29.07.2006 № 165, от 18.10.2006 № 233, от 08.12.2006 № 277, в «Парламентской газете» от 21.12.2006 № 214-215, в «Российской газете» от 10.01.2007 № 1, в «Парламентской газете» от 18.05.2007 № 66, от 22.06.2007 № 84, в «Собрании законодательства Российской Федерации» от 30.07.2007 № 31, ст. 4009, в «Парламентской газете» от 14.11.2007 № 156-157, от 22.05.2008 № 34-35, в «Российской газете» от 16.05.2008 № 104, от 25.07.2008 № 158, в «Парламентской газете» от 31.12.2008 № 90, от 17.03.2009 № 14, в «Собрании законодательства Российской Федерации» от 20.07.2009 № 29, ст. 3582, от 20.07.2009 № 29, ст. 3601, от 28.12.2009 № 52 (ч. I), ст. 6416, от 28.12.2009 № 52 (ч. I), ст. 6441, в «Российской газете» от 26.07.2010 № 163, от 31.12.2010 № 297, от 25.03.2011 № 63, от 08.04.2011 № 75, от 17.06.2011 № 129, от 04.07.2011 № 142, от 15.07.2011 № 153, в «Собрании законодательства Российской Федерации» от 25.07.2011 № 30 (ч. I), ст. 4562, от 25.07.2011 № 30 (ч. I), ст. 4563, от 25.07.2011 № 30 (ч. I), ст. 4590, от 25.07.2011 № 30 (ч. I), ст. 4594, в «Российской газете» от 26.07.2011 № 161, в «Парламентской газете» от 25.11.2011 № 51, на официальном Интернет-портале правовой информации <http://www.pravo.gov.ru> 01.12.2011, 06.12.2011, 09.12.2011, 14.12.2011, в «Российской газете» от 14.12.2011 № 281, от 16.12.2011 № 284, в «Парламентской газете» от 06.03.2013 № 8, на официальном Интернет-портале правовой информации <http://www.pravo.gov.ru> 08.04.2013, 07.06.2013, 08.07.2013, 24.07.2013, 30.12.2013, в «Российской газете» от 30.12.2013 № 295, от 27.06.2014 № 142, от 23.07.2014 № 163, от 25.07.2014 № 166, от 24.10.2014 № 244, от 31.12.2014 № 299);

- Федерального закона от 25.10.2001 № 137-ФЗ «О введении в действие Земельного кодекса Российской Федерации» (первоначальный текст документа опубликован в «Собрании законодательства Российской Федерации» от 29.10.2001 № 44, ст. 4148, текст с изменениями опубликован в «Российской газете» от 01.07.2003 № 126, от 10.07.2003 № 135, от 16.12.2003 № 252, от 30.12.2004 № 290, от 22.06.2005 № 132, от 29.12.2005 № 294, от 31.12.2005 № 297, в «Парламентской газете» от 20.04.2006 № 61, от 13.07.2006 № 114, от 21.12.2006 № 214-215, от 08.02.2007 № 20, в «Российской газете» от 31.07.2007 № 164, от 27.11.2007 № 265, от 05.12.2007 № 272, от 25.07.2008 № 158, от 31.12.2008 № 267, от 13.05.2009 № 84, от 15.05.2009 № 87, в «Собрании законодательства Российской Федерации» от 20.07.2009 № 29, ст. 3582, от 28.12.2009 № 52 (ч. I), ст. 6418, от 28.12.2009 № 52 (ч. I), ст. 6427, от 26.07.2010 № 30, ст. 3999, от 03.01.2011 № 1 ст. 47, от 28.03.2011 № 13, ст. 1688, в «Российской газете» от 15.07.2011 № 153, от 22.07.2011 № 159, от 07.12.2011 № 275, от 16.12.2011 № 284, от 11.01.2013 № 3, от 11.06.2013 № 124, от 25.07.2013 № 161, от 27.06.2014 № 142, от 31.12.2014 № 299);

- Федерального закона от 27.07.2010 № 210-ФЗ «Об организации предоставления государственных и муниципальных услуг» (текст опубликован в «Российской газете» от 30.07.2010 № 168, текст с изменениями опубликован в «Российской газете» от 08.04.2011 № 75, от 30.06.2011 № 139, от 04.07.2011 № 142, от 15.07.2011 № 153, от 21.07.2011 № 157, на официальном интернет-портале правовой информации <http://www.pravo.gov.ru> 05.12.2011, в «Российской газете» от 30.07.2012 № 172, на официальном интернет-портале правовой информации <http://www.pravo.gov.ru> 08.04.2013, 03.07.2013, 08.07.2013, 24.07.2013, 23.12.2013, 30.12.2013, 24.06.2014, 22.07.2014);

- Федеральным законом от 24.07.2007 № 221-ФЗ «О государственном кадастре недвижимости» (опубликован в изданиях «Собрание законодательства РФ» от 30.07.2007 года № 31, ст. 4017, и «Российская газета» № 165 от 01.08.2007 года);

- постановления Правительства Российской Федерации от 16.05.2011 № 373 «О разработке и утверждении административных регламентов исполнения государственных функций и административных регламентов предоставления государственных услуг» (текст опубликован в «Собрании законодательства Российской Федерации» от 30.05.2011 № 22, ст. 3169, текст с изменениями опубликован в «Российской газете» от 26.08.2011 № 189, в «Собрании законодательства Российской Федерации» от 09.07.2012 № 28, ст. 3908, в «Российской газете» от 31.08.2012 № 200, в «Собрании законодательства Российской Федерации» от 03.09.2012 № 36, ст. 4903, от 10.12.2012 № 50 (часть 6), ст. 7070, от 24.12.2012 № 52, ст. 7507, на официальном Интернет-портале правовой информации <http://www.pravo.gov.ru> 28.01.2014, в «Собрании законодательства Российской Федерации» от 03.02.2014 № 5, ст. 506);

- Приказом Министерства экономического развития Российской Федерации от 12.01.2015. № 1 «Об утверждении перечня документов, подтверждающих право заявителя на приобретение земельного участка без проведения торгов» (опубликован на «Официальном интернет-портале правовой информации» (www.pravo.gov.ru) 18 февраля 2015 г. № 0001201502280007);

- Закон Омской области от 8 февраля 2006 года № 731-ОЗ «О регулировании земельных отношений в Омской области» («Омский вестник», № 12, 17.02.2006, «Ведомости Законодательного Собрания Омской области», март 2006, № 1(46), часть I, ст. 2831.);

- Уставом Сосновского сельского поселения Азовского немецкого национального муниципального района Омской области (опубликован в «Муниципальном вестнике Сосновского сельского поселения Азовского немецкого национального муниципального района Омской области» от 03.06.2013 года № 40).

13. Исчерпывающий перечень документов, необходимых в соответствии с нормативными правовыми актами для предоставления муниципальной услуги.

13.1. Для предоставления муниципальной услуги заявитель представляет следующие документы:

1) заявление о предоставлении земельного участка (далее - заявление) по формам согласно приложению № 1 к настоящему Административному регламенту;

2) копию паспорта, удостоверяющего личность гражданина Российской Федерации;

3) документ, подтверждающий регистрацию по месту жительства, либо копию вступившего в законную силу решения суда общей юрисдикции об установлении факта постоянного проживания гражданина на территории Сосновского сельского поселения.

13.1.1. Граждане, имеющие трех и более детей в возрасте до 18 лет, дополнительно прилагают следующие документы:

1) копию свидетельства о заключении брака (для состоящих в браке);

2) копию удостоверения многодетной семьи;

3) копии свидетельств о рождении детей (для детей, родившихся за пределами Российской Федерации, - документ, подтверждающий факт рождения и регистрации ребенка, выданный компетентным органом иностранного государства);

4) справку об обучении в образовательной организации ребенка по очной форме, справка об обучении в образовательной организации ребенка-инвалида независимо от формы получения образования и формы обучения (для детей в возрасте от 18 до 23 лет);

5) копию документа, подтверждающего инвалидность (для детей-инвалидов, проходящих обучение).

13.1.2. Граждане, утратившие единственное принадлежащее им на праве собственности жилое помещение, расположенное в Сосновском сельском поселении в результате чрезвычайной ситуации природного или техногенного характера, дополнительно прилагают следующие документы:

1) копию документа, подтверждающего право собственности на жилое помещение;

2) документ о пожаре, выданный органами государственного пожарного надзора, подтверждающий утрату (повреждение) жилого помещения, и справку органа местного самоуправления о факте утраты жилого помещения в результате пожара либо о признании его непригодным для проживания – в случае пожара;

3) справку органа местного самоуправления о факте утраты жилого помещения в результате стихийного бедствия либо о признании его непригодным для проживания – в случае иного стихийного бедствия.

13.1.3. Граждане, являющиеся медицинскими работниками, дополнительно прилагают следующие документы:

1) копию документа об образовании и (или) о квалификации;

2) копию действующего сертификата специалиста;

3) копию трудовой книжки, заверенную государственным учреждением здравоохранения Азовского немецкого национального района – работодателем;

4) копию трудового договора с государственным учреждением здравоохранения Азовского немецкого национального района, заключенного на срок не менее пяти лет или на неопределенный срок.

13.1.4. Граждане, земельные участки которым предоставляются в собственность бесплатно в случаях, предусмотренных федеральными законами, дополнительно прилагают следующие документы:

1) копию орденской книжки награжденного орденами Славы трех степеней, утвержденной постановлением Президиума Верховного Совета СССР от 11 июня 1980 года № 2260-X;

2) копию книжки Героя Социалистического Труда, утвержденной постановлением Президиума Верховного Совета СССР от 11 июня 1980 года № 2260-X;

3) копию орденской книжки награжденного орденами Трудовой Славы трех степеней, утвержденной постановлением Президиума Верховного Совета СССР от 11 июня 1980 года № 2260-X;

4) копию Грамоты о присвоении звания Героя Российской Федерации, удостоверения Героя Российской Федерации, удостоверения к государственной награде СССР, выдаваемого лицу, которому было присвоено звание Героя Советского Союза или Героя Социалистического Труда, а также награжденным орденом СССР или медалью СССР, утвержденных Указом Президента Российской Федерации от 7 сентября 2010 года № 1099 «О мерах по совершенствованию государственной наградной системы Российской Федерации»;

5) копию Грамоты о присвоении звания Героя Труда Российской Федерации, удостоверения Героя Труда Российской Федерации, утвержденных Указом Президента Российской Федерации от 29 марта 2013 года № 294 «Об установлении звания Героя Труда Российской Федерации»;

6) копию Указа Президента Российской Федерации или Грамоты о присвоении звания Героя Российской Федерации, Героя Труда Российской Федерации, справки Администрации Президента Российской Федерации, справки Государственного архива Российской Федерации о присвоении звания Героя Российской Федерации, Героя Труда Российской Федерации.

13.1.5. В представленных документах должны отсутствовать подчистки, приписки, зачеркнутые слова и иные неоговоренные исправления, а также записи, исполненные карандашом. Текст представленных документов должен быть написан ясно и четко.

В случае представления документов на иностранном языке они должны быть переведены заявителем на русский язык. Верность перевода и подлинность подписи переводчика должны быть нотариально удостоверены.

13.1.6. Заявителю обеспечивается возможность выбора способа подачи заявления и документов о предоставлении муниципальной услуги: на бумажном носителе посредством личного обращения в Администрацию Сосновского сельского поселения (либо через представителя) или почтового отправления, в форме электронного документа посредством информационно-телекоммуникационных сетей общего пользования.

Заявление, а также иные документы, представленные в электронной форме, подписываются простой или усиленной электронной подписью.

13.2. Документы, необходимые для предоставления муниципальной услуги, находящиеся в распоряжении органов государственной власти, органов местного самоуправления и подведомственных учреждений и организациях, участвующих в предоставлении муниципальной услуги:

1) выписку из Единого государственного реестра прав на недвижимое имущество и сделок с ним обобщенные сведения ЕГРП о правах на имеющиеся или имевшиеся земельные участки;

2) выписку из Единого государственного реестра прав на недвижимое имущество и сделок с ним обобщенные сведения ЕГРП о правах на имеющиеся жилые помещения.

3) кадастровый паспорт испрашиваемого земельного участка либо кадастровая выписка об испрашиваемом земельном участке;

4) кадастровый паспорт здания, сооружения, расположенного на испрашиваемом земельном участке;

Документы, указанные в настоящем пункте подлежат представлению в рамках межведомственного информационного взаимодействия и не могут быть затребованы у заявителя. При этом заявитель вправе представить данные документы по собственной инициативе.

Непредставление заявителем документов, указанных в пункте 13.2, не является основанием для отказа в предоставлении Муниципальной услуги.

14. В случае предоставления заявителем документов, предусмотренных частью 6 статьи 7 Федерального закона от 27.07.2010 № 210-ФЗ «Об организации предоставления государственных и муниципальных услуг», их бесплатное копирование и сканирование осуществляется специалистами Администрации Сосновского сельского поселения, после чего оригиналы возвращаются заявителю, копии иных документов предоставляются заявителем самостоятельно.

15. От заявителя запрещается требовать:

- представления документов и информации или осуществления действий, представление или осуществление которых не предусмотрено нормативными правовыми актами для предоставления муниципальной услуги;

- представления документов и информации, которые в соответствии с нормативными правовыми актами Российской Федерации, нормативными правовыми актами Омской области, муниципальными правовыми актами

муниципального образования Азовского ННР и Сосновского сельского поселения находятся в распоряжении государственных органов, представляющих государственную услугу, иных государственных органов, органов местного самоуправления муниципального образования Азовского ННР и (или) подведомственным государственным органам и органам местного самоуправления муниципального образования Азовский ННР организаций, участвующих в предоставлении государственных и муниципальных услуг, за исключением документов, указанных в [части 6 статьи 7](#) Федерального закона от 27.07.2010 № 210-ФЗ «Об организации предоставления государственных и муниципальных услуг».

16. Исчерпывающий перечень оснований для отказа в приёме документов.

Основанием для отказа в приёме документов, необходимых для предоставления муниципальной услуги, является предоставление заявителем документов, оформленных не в соответствии с установленным порядком (наличие исправлений, серьёзных повреждений, не позволяющих однозначно истолковать их содержание, отсутствие обратного адреса, отсутствие подписи, печати).

Приёму документов не подлежат заявления, в которых:

- 1) не указан вид разрешенного использования земельного участка;
- 2) не указано предполагаемое местоположение земельного участка.

О наличии основания для отказа в приёме документов заявителя информирует специалист Администрации Сосновского сельского поселения, ответственный за приём документов, объясняет заявителю содержание выявленных недостатков в представленных документах и предлагает принять меры по их устранению.

Заявитель вправе отозвать своё заявление на любой стадии рассмотрения, согласования или подготовки документа обратившись с соответствующим заявлением в Администрацию Сосновского сельского поселения.

Не может быть отказано заявителю в приёме дополнительных документов при наличии намерения их сдать.

17. Основания для приостановления муниципальной услуги в соответствии с законодательством Российской Федерации отсутствуют.

18. Исчерпывающий перечень оснований для отказа в предоставлении земельного участка:

- с заявлением о предоставлении земельного участка обратилось лицо, которое в соответствии с земельным законодательством не имеет права на бесплатное предоставление земельного участка;
- если в отношении заявителя принято постановление Администрации Сосновского сельского поселения о снятии с учета в целях бесплатного предоставления в собственность земельного участка по основаниям, установленным Порядком учета граждан в целях бесплатного предоставления в собственность земельных участков, государственная собственность на которые не разграничена, земельных участков, находящихся в муниципальной собственности Сосновского сельского поселения, для индивидуального жилищного строительства, дачного строительства, ведения личного подсобного хозяйства и предложения гражданам земельных участков, утвержденным постановлением Правительства Омской области от 29 июня 2011 года № 115-п «О мерах по реализации Закона Омской области «О регулировании земельных отношений в Омской области» (или подготовлен соответствующий проект постановления Администрации Сосновского сельского поселения);
- если заявителю предоставлен земельный участок в соответствии со статьей 7.1 Закона Омской области «О регулировании земельных отношений в Омской области»;
- если с заявлением обратилось ненадлежащее лицо;
- если к заявлению приложены документы, состав, форма или содержание которых не соответствуют требованиям законодательства;
- если земельный участок изъят из оборота;
- если федеральным законом установлен запрет на приватизацию земельных участков;
- резервирования земель для государственных или муниципальных нужд.

19. Основания для отказа в предоставлении муниципальной услуги.

19.1. Основаниями для отказа в предоставлении муниципальной услуги являются:

- обращение (в письменном виде) заявителя с просьбой о прекращении предоставления муниципальной услуги;
- наличие в документах, предоставленных заявителем, недостоверных сведений или несоответствие их требованиям законодательства Российской Федерации;
- получение сведений, заключений, выписок и прочих документов от органов, участвующих в предоставлении муниципальной услуги, содержащих основания для отказа в предоставлении муниципальной услуги.

19.2. Заявление подано в иной уполномоченный орган.

19.3. К заявлению не приложены документы, предусмотренные пунктом 13.1 настоящего Административного регламента.

Отказ в предоставлении муниципальной услуги не препятствует повторному обращению после устранения причины, послужившей основанием для отказа.

20. Услуги, которые являются необходимыми и обязательными для предоставления муниципальной услуги, в том числе сведения о документе (документах), выдаваемом (выдаваемыми) организациями, участвующими в предоставлении муниципальной услуги отсутствуют.

21. В соответствии с Федеральным законом от 27.07.2010 № 210-ФЗ «Об организации предоставления государственных и муниципальных услуг» предоставление муниципальной услуги осуществляется бесплатно.

22. Приём заявления и выдача результата муниципальной услуги осуществляется в Администрации Сосновского сельского поселения.

Обращение (в письменном виде) заявителя с просьбой прекращения рассмотрения заявления должно быть подано в Администрацию Сосновского сельского поселения.

Максимальный срок ожидания в очереди при подаче заявления не может превышать 15 минут, время ожидания в очереди при получении результата предоставления муниципальной услуги не может превышать 15 минут.

23. Срок и порядок регистрации заявления о предоставлении муниципальной услуги составляет:

- при личном обращении заявителя либо его представителя – не более пятнадцати минут;
- при получении запроса посредством почтового отправления или электронной почты – не более одного рабочего дня.

Далее специалист Администрации Сосновского сельского поселения передаёт заявителю первый экземпляр расписки, второй – помещает в пакет принятых документов.

24. Требования к помещениям, в которых предоставляется муниципальная услуга, к залу ожидания, местам заполнения заявлений о предоставлении муниципальной услуги, информационным стендам с образцами их заполнения и перечнем документов, необходимых для предоставления каждой муниципальной услуги:

24.1. Помещения, в которых предоставляется муниципальная услуга, должны соответствовать санитарно-гигиеническим правилам и нормативам, правилам пожарной безопасности, безопасности труда. Помещения оборудуются системами кондиционирования (охлаждения и нагревания) и вентилирования воздуха, средствами оповещения о возникновении чрезвычайной ситуации. На видном месте размещаются схемы размещения средств пожаротушения и путей эвакуации людей. Предусматривается оборудование доступного места общественного пользования (туалет).

Помещения должны отвечать требованиям действующего законодательства предъявляемые к созданию условий инвалидам для беспрепятственного доступа к объектам инженерной и социальной инфраструктур. Входы в помещения для предоставления муниципальной услуги оборудуются пандусами, расширенными проходами, позволяющими обеспечить беспрепятственный доступ инвалидов, включая инвалидов, использующих кресла-коляски.

24.2. Для ожидания заявителями приёма, заполнения необходимых для получения муниципальной услуги документов отводятся места, оборудованные стульями, столами (стойками) для возможности оформления документов, обеспечиваются ручками, бланками документов, доступом к основным нормативным правовым актам, регламентирующим предоставление муниципальной услуги. Количество мест ожидания определяется исходя из фактической нагрузки и возможности их размещения в помещении.

24.3. Информационные стенды размещаются на видном, доступном месте.

Оформление информационных листов осуществляется удобным для чтения шрифтом - Times New Roman, формат листа А-4; текст – прописные буквы, размер шрифта № 16 – обычный; наименование – заглавные буквы, размер шрифта № 16 – жирный, поля – 1 см, вкруговую. Тексты материалов должны быть напечатаны без исправлений, наиболее важная информация выделяется жирным шрифтом. В случае оформления информационных материалов в виде образцов заявлений на получение муниципальной услуги, образцов заявлений, перечней документов требования к размеру шрифта и формату листа могут быть снижены.

24.4. Показатели доступности и качества муниципальной услуги.

Показателями доступности и качества муниципальной услуги являются:

- сроки предоставления муниципальной услуги;
- условия ожидания приема;
- доступность по времени и месту приема заявителей;
- порядок информирования о муниципальной услуге;
- исчерпывающая информация о муниципальной услуге;
- обоснованность отказов в предоставлении муниципальной услуги;
- выполнение требований, установленных законодательством, в том числе отсутствие избыточных административных действий;
- соответствие должностных регламентов ответственных должностных лиц, участвующих в предоставлении муниципальной услуги, административного регламента в части описания в них административных действий, профессиональных знаний и навыков;
- возможность установления персональной ответственности должностных лиц за соблюдение требований административного регламента по каждому действию или административной процедуре при предоставлении муниципальной услуги;
- ресурсное обеспечение исполнения административного регламента.

24.5. Допускается подача заявления с приложением документов, указанных в пункте 13, путем направления их в адрес органа, предоставляющего муниципальную услугу в электронном виде с применением информационной системы, используемой при предоставлении муниципальных услуг в электронном виде, опубликованной в Едином портале государственных и муниципальных услуг, при условии использования электронной подписи.

При определении особенностей предоставления государственной услуги в электронной форме указывается перечень классов средств электронной подписи, которые допускаются к использованию при обращении за получением государственной услуги, оказываемой с применением усиленной квалифицированной электронной подписи, и определяются на основании утверждаемой федеральным органом исполнительной власти по согласованию с Федеральной службой безопасности Российской Федерации модели угроз безопасности информации в информационной системе, используемой в целях приема обращений за получением государственной услуги и (или) предоставления такой услуги.

III Состав, последовательность и сроки выполнения административных процедур (действий), требования к порядку их выполнения

26. Муниципальная услуга предоставляется путём выполнения административных процедур (действий).

26.1. Исчерпывающий перечень административных процедур.

В состав административных процедур входят:

- приём заявления и прилагаемых к нему документов Администрацией Сосновского сельского поселения;
- рассмотрение заявления и прилагаемых к нему документов в Администрации Сосновского сельского поселения, формирование и направление специалистом Администрации Сосновского сельского поселения межведомственных запросов, формирование списков, подготовка проектов постановления о предоставлении, либо об отказе в предоставлении земельного участка;
- подготовка и согласование проекта постановления, издание постановления о предоставлении заявителю в собственность бесплатно земельного участка, либо подготовка письма об отказе в предоставлении земельного участка.
- направление (выдача) результатов муниципальной услуги.

Проекты постановлений, письмо об отказе выдаются заявителю или направляются ему по адресу, содержащемуся в его заявлении о предоставлении земельного участка. Проекты договоров, направленные заявителю, должны быть им подписаны и представлены в уполномоченный орган не позднее чем в течение тридцати дней со дня получения заявителем данных документов.

27. Приём заявления и прилагаемых к нему документов Администрацией Сосновского сельского поселения.

27.1. Основанием для начала административной процедуры является обращение заявителя в Администрацию Сосновского сельского поселения с заявлением и приложенными к нему документами, предусмотренными настоящим Административным регламентом.

27.2. При приёме заявления и прилагаемых к нему документов специалист Администрации Сосновского сельского поселения:

- устанавливает личность заявителя, в том числе проверяет документ, удостоверяющий личность, проверяет полномочия заявителя, в том числе полномочия представителя действовать от его имени;
- проверяет наличие всех необходимых документов исходя из соответствующего перечня документов, необходимых для предоставления муниципальной услуги;
- проверяет соответствие представленных документов установленным требованиям, удостоверяясь, что:
- документы в установленных законодательством случаях нотариально удостоверены, скреплены печатями, имеют надлежащие подписи сторон или определённых законодательством должностных лиц;
- тексты документов написаны разборчиво;
- фамилии, имена и отчества физических лиц, адреса их мест жительства написаны полностью;
- в документах нет подчисток, приписок, зачёркнутых слов и иных не оговоренных в них исправлений;
- документы не исполнены карандашом;
- документы не имеют серьёзных повреждений, наличие которых не позволяет однозначно истолковать их содержание;
- срок действия документов не истёк;
- документы содержат информацию, необходимую для предоставления муниципальной услуги, указанной в заявлении;

- документы представлены в полном объёме;

- в случае предоставления документов, предусмотренных [частью 6 статьи 7](#) Федерального закона от 27.07.2010 № 210-ФЗ «Об организации предоставления государственных и муниципальных услуг», осуществляет их бесплатное копирование или сканирование, сличает представленные заявителем экземпляры оригиналов и копий документов (в том числе нотариально удостоверенные) друг с другом. Если представленные копии документов нотариально не заверены, сличив копии документов с их подлинными экземплярами, заверяет своей подписью с указанием фамилии и инициалов и ставит штамп «копия верна»;

- при отсутствии оснований для отказа в приёме документов специалист Администрации Сосновского сельского поселения оформляет расписку о приёме документов по установленной форме в 2 экземплярах.

В расписке указываются:

- дата представления документов;
- Ф.И.О. заявителя (лиц по доверенности);
- адрес электронной почты;
- адрес объекта;
- перечень документов с указанием их наименования, реквизитов;
- количество экземпляров каждого из представленных документов (подлинных экземпляров и их копий);
- максимальный срок оказания муниципальной услуги;
- фамилия и инициалы работника, принявшего документы, а также его подпись;
- иные данные.

Далее специалист Администрации Сосновского сельского поселения передаёт заявителю первый экземпляр расписки, второй - помещает в пакет принятых документов.

Копия заявления с отметкой о дате и времени регистрации вручается заявителю лично или направляется почтовым отправлением в течение 5 рабочих дней после регистрации заявления. В случае представления указанных в пункте 13.1. настоящего Административного регламента документов не в полном объёме заявителю одновременно с копией заявления вручается (направляется) перечень недостающих документов.

Заявитель, представивший документы для получения муниципальной услуги, в обязательном порядке информируется специалистом Администрации Сосновского сельского поселения:

- о сроке предоставления муниципальной услуги;
- о возможности отказа в предоставлении муниципальной услуги.

Выдача заявителю расписки подтверждает факт приёма специалистом Администрации Сосновского сельского поселения комплекта документов от заявителя.

27.3. Результатом административной процедуры является получение заявления с приложенными к нему документами ответственным исполнителем.

28. Порядок рассмотрения заявления документов в Администрации Сосновского сельского поселения, формирование списков и направление Администрацией Сосновского сельского поселения межведомственных запросов, принятие решения о предоставлении, либо об отказе в предоставлении земельного участка.

28.1. Основанием для начала административной процедуры является получение заявления и прилагаемых к нему документов ответственным исполнителем.

28.2. Ответственный исполнитель в течение 10 рабочих дней с даты регистрации заявления и прилагаемых к нему документов рассматривает представленные документы, подготавливает и направляет запрос в орган, осуществляющий государственную регистрацию прав на недвижимое имущество и сделок с ним, о представлении выписки из Единого государственного реестра прав на недвижимое имущество и сделок с ним о правах соответствующих граждан на имеющиеся или имевшиеся земельные участки.

В отношении граждан, утративших единственное принадлежащее им на праве собственности жилое помещение, расположенное в сельском (городском) поселении муниципального района области, в результате чрезвычайной ситуации природного или техногенного характера, дополнительно запрашивает выписку из Единого государственного реестра прав на недвижимое имущество и сделок с ним о правах граждан на имеющиеся жилые помещения.

28.3. В случае получения сведений о наличии зарегистрированного права заявителя на земельный участок, расположенный на территории сельского поселения, ответственный исполнитель направляет запрос в орган местного самоуправления соответствующего муниципального района, либо сельского (городского) поселения области.

28.4. По результатам рассмотрения заявления и приложенных к нему документов, включая ответы, поступившие от органа, осуществляющего государственную регистрацию прав на недвижимое имущество и сделок с ним, ответственный исполнитель подготавливает проект одного из постановлений:

- а) о включении в списки Администрации Сосновского сельского поселения, с указанием порядкового номера, присвоенного заявлению гражданина;
- б) об отказе о включении в списки Администрации Сосновского сельского поселения.

Глава Администрации Сосновского сельского поселения в течение 1 рабочего дня с даты получения проекта решения рассматривает, подписывает документ и передает специалисту, ответственному за регистрацию актов Администрации Сосновского сельского поселения.

Специалист, ответственный за регистрацию актов Администрации Сосновского сельского поселения, регистрирует указанный документ в день его получения и передает надлежащим образом заверенную копию решения ответственному исполнителю.

28.5. Основаниями для отказа о включении заявителя в списки Администрации Сосновского сельского поселения являются случаи:

- 1) непредставления заявителем документов, указанных в пункте 13.1. настоящего Административного регламента;
- 2) представления заявителем недостоверных сведений;
- 3) реализованного ранее права на получение земельного участка в собственность бесплатно в соответствии с федеральными законами и законами области;
- 4) наличия в собственности у граждан, утративших единственное принадлежащее им на праве собственности жилое помещение, расположенное в сельском (городском) поселении муниципального района области, в результате чрезвычайной ситуации природного или техногенного характера жилого помещения, расположенного в сельском (городском) поселении по месту нахождения утраченного в результате чрезвычайной ситуации жилого помещения;
- 5) наличия в собственности у граждан, утративших единственное принадлежащее им на праве собственности жилое помещение, расположенное в сельском (городском) поселении муниципального района области, в результате чрезвычайной ситуации природного или техногенного характера или на ином праве земельных участков, виды разрешенного использования которых допускают возведение жилого дома, не предназначенного для раздела на квартиры, расположенных в сельском (городском) поселении по месту нахождения утраченного в результате чрезвычайной ситуации жилого помещения.

28.6. Основаниями для исключения из списков Администрации Сосновского сельского поселения являются:

- 1) получение письменного заявления от заявителя об отказе от права на получение земельного участка в собственность бесплатно;
- 2) принятие Администрации Сосновского сельского поселения постановления о предоставлении земельного участка;
- 3) отсутствие письменного сообщения о согласии (отказе) гражданина получить предложенный земельный участок в собственность бесплатно по истечении 20 рабочих дней со дня направления ему третьего уведомления о возможности получения земельного участка в собственность бесплатно;
- 4) лишения гражданина, имеющего трех и более детей, родительских прав или ограничения в родительских правах, отмены усыновления (удочерения), прекращения опеки (попечительства).

28.7. Не являются основанием для исключения граждан, имеющих трех и более детей, из списков Департамента случаи:

- 1) смерти ребенка;
- 2) признания ребенка судом безвестно отсутствующим или объявления его умершим;
- 3) достижения детьми совершеннолетнего возраста.

28.8. Не являются основанием для исключения граждан, утративших единственное принадлежащее им на праве собственности жилое помещение, расположенное в Сосновском сельском поселении, в результате чрезвычайной ситуации природного или техногенного характера, из списков случаи:

1) приобретения в собственность жилого помещения, расположенного в Сосновском сельском поселении по месту нахождения утраченного в результате чрезвычайной ситуации жилого помещения после включения такого гражданина в список;

2) приобретения в собственность или получения им на ином праве земельных участков, виды разрешенного использования которых допускают возведение жилого дома, не предназначенного для раздела на квартиры, расположенных в Сосновском сельском поселении по месту нахождения утраченного в результате чрезвычайной ситуации жилого помещения после включения такого гражданина в список.

28.9. Не является основанием для исключения граждан, являющихся медицинскими работниками, из списков прекращение бессрочного трудового договора либо трудового договора, заключенного на срок не менее пяти лет, в случае, если такой гражданин проработал не менее пяти лет по указанному договору.

28.10. При наличии оснований, предусмотренных пунктом 28.6. настоящего Административного регламента, для принятия Администрацией Сосновского сельского поселения постановления об исключении заявителя из списков, ответственный исполнитель готовит проект постановления. Глава Сосновского сельского поселения в течение 1 рабочего дня, с даты получения проекта постановления, рассматривает, подписывает документ и передает ответственному исполнителю. Специалист, ответственный за регистрацию актов Администрации Сосновского сельского поселения, регистрирует указанный документ в день его получения и передает подписанное и зарегистрированное распоряжение ответственному исполнителю.

28.11. Заявители, не включенные в списки по основаниям, предусмотренным пунктом 28.5. настоящего Административного регламента, а так же в случае если у заявителя после исключения его из списков по основаниям, указанным в пункте 17. настоящего Административного регламента, вновь возникло право на бесплатное приобретение в собственность земельного участка, сохраняют право на повторное обращение с заявлением в Администрацию Сосновского сельского поселения в порядке, установленном настоящим Административным регламентом.

28.12. Ответственный исполнитель в течение 7 рабочих дней с даты принятия Администрацией Сосновского сельского поселения соответствующего постановления вручает под расписку (направляет почтовым отправлением с уведомлением о получении) копию распоряжения заявителю.

28.13. Максимальный срок выполнения административной процедуры составляет 30 рабочих дней с даты регистрации Администрацией Сосновского сельского поселения заявления и приложенных документов.

28.14. Результатом выполнения административной процедуры является вручение (направление) заявителю:

- постановления о включении гражданина в списки;
- постановления об отказе о включении гражданина в списки;
- постановления об исключении гражданина из списков.

29. Принятие постановления о предоставлении заявителю в собственность бесплатно земельного участка.

29.1. Основанием для начала административной процедуры является поступление в Администрацию Сосновского сельского поселения письменного сообщения заявителя о его согласии получить предложенный земельный участок (далее - письменное сообщение).

29.2. Ответственный исполнитель в течение 7 рабочих дней со дня поступления в Администрацию Сосновского сельского поселения письменного сообщения готовит проект постановления о предоставлении заявителю в собственность бесплатно земельного участка.

Глава Сосновского сельского поселения в течение 1 рабочего дня с даты получения проекта постановления рассматривает, подписывает документ и передает специалисту, ответственному за регистрацию актов Администрации Сосновского сельского поселения.

Специалист, ответственный за регистрацию актов Администрации Сосновского сельского поселения, регистрирует указанный документ в день его получения и передает надлежащим образом заверенную копию постановления ответственному исполнителю.

29.3. Максимальный срок выполнения административной процедуры составляет 7 рабочих дней, с даты поступления сообщения заявителя о его согласии получить предложенный земельный участок в собственность бесплатно.

29.4. Результатом выполнения административной процедуры является принятие постановления о предоставлении заявителю в собственность бесплатно земельного участка.

30. Направление (выдача) результатов муниципальной услуги.

30.1. Основанием для начала выполнения административной процедуры является поступление зарегистрированного постановления Администрации Сосновского сельского поселения ответственному исполнителю.

30.2. Ответственный исполнитель в течение 7 рабочих дней со дня регистрации постановления при непосредственном обращении заявителя (его представителя) в Администрацию Сосновского сельского поселения за получением результата муниципальной услуги выдает заявителю (его представителю) постановление, на втором экземпляре осуществляется отметка о его получении.

30.3. В случае отсутствия истребования заявителем (его представителем) постановления, оно направляется специалистом Администрации Сосновского сельского поселения, ответственным за регистрацию корреспонденции, в

течение 7 рабочих дней со дня регистрации постановления Администрации Сосновского сельского поселения сопроводительным письмом, подготовленным ответственным исполнителем.

30.4. Максимальный срок направления (выдачи) результатов муниципальной услуги составляет не более 7 рабочих дней.

30.5. Результатом выполнения административной процедуры является направление (выдача) заявителю результатов муниципальной услуги.

30.6. Блок-схема последовательности проведения административных процедур при предоставлении Муниципальной услуги приведена в приложении № 2 к настоящему Административному регламенту.

IV. Формы контроля за исполнением Административного регламента

31. Текущий контроль за соблюдением и исполнением настоящего Административного регламента в ходе предоставления муниципальной услуги осуществляется путём проведения проверок работников уполномоченными заместителями руководителей соответствующих органов, участвующих в предоставлении муниципальной услуги.

32. Порядок и периодичность осуществления плановых и внеплановых проверок полноты и качества предоставления муниципальной услуги, в том числе порядок и формы контроля за полнотой и качеством предоставления муниципальной услуги:

32.1. Контроль за полнотой и качеством предоставления муниципальной услуги включает в себя проведение плановых и внеплановых проверок.

32.2. Плановые и внеплановые проверки проводятся главой Сосновского сельского поселения.

Проведение плановых проверок полноты и качества предоставления муниципальной услуги осуществляется в соответствии с утверждённым графиком, но не менее 1 раза в год.

Внеплановые проверки проводятся по обращениям заявителей с жалобами на нарушение их прав и законных интересов в ходе предоставления муниципальной услуги, а также на основании документов и сведений, указывающих на нарушение исполнения Административного регламента.

В ходе плановых и внеплановых проверок:

- проверяется знание ответственными лицами требований настоящего Административного регламента, нормативных правовых актов, устанавливающих требования к предоставлению муниципальной услуги;
- проверяется соблюдение сроков и последовательности исполнения административных процедур;
- выявляются нарушения прав заявителей, недостатки, допущенные в ходе предоставления муниципальной услуги.

33. По результатам проведённых проверок в случае выявления нарушения порядка предоставления муниципальной услуги, прав заявителей виновные лица привлекаются к ответственности в соответствии с законодательством Российской Федерации и принимаются меры по устранению нарушений.

34. Ответственность должностных лиц, муниципальных служащих за решения и действия (бездействие), принимаемые (осуществляемые) в ходе предоставления муниципальной услуги:

34.1. Должностные лица, муниципальные служащие, участвующие в предоставлении муниципальной услуги, несут персональную ответственность за принятие решений и действия (бездействие) при предоставлении муниципальной услуги.

34.2. Персональная ответственность устанавливается в должностных инструкциях в соответствии с требованиями законодательства Российской Федерации.

35. Положения, характеризующие требования к порядку и формам контроля за предоставлением муниципальной услуги, в том числе со стороны заявителей.

Порядок и формы контроля за предоставлением муниципальной услуги должны отвечать требованиям непрерывности и действенности (эффективности).

Заявители могут контролировать предоставление муниципальной услуги путём получения письменной и устной информации о результатах проведённых проверок и принятых по результатам проверок мерах.

V. Досудебный (внесудебный) порядок обжалования решений и действий (бездействия) органа, предоставляющего муниципальную услугу, а также его должностных лиц и муниципальных служащих

36. Информация для заявителя о его праве на досудебное (внесудебное) обжалование решений и действий (бездействия), принятых (осуществляемых) в ходе предоставления муниципальной услуги.

Заявитель может обратиться с жалобой, в том числе в следующих случаях:

- 1) нарушение срока регистрации запроса заявителя о предоставлении муниципальной услуги;
- 2) нарушение срока предоставления муниципальной услуги;
- 3) требование у заявителя документов, не предусмотренных нормативными правовыми актами Российской Федерации, нормативными правовыми актами Омской области, муниципальными правовыми актами для предоставления муниципальной услуги;
- 4) отказ в приеме документов, предоставление которых предусмотрено нормативными правовыми актами Российской Федерации, нормативными правовыми актами Омской области, муниципальными правовыми актами для предоставления муниципальной услуги, у заявителя;
- 5) отказ в предоставлении муниципальной услуги, если основания отказа не предусмотрены федеральными законами и принятыми в соответствии с ними иными нормативными правовыми актами Российской Федерации, нормативными правовыми актами Омской области, муниципальными правовыми актами;

6) затребование с заявителя при предоставлении муниципальной услуги платы, не предусмотренной нормативными правовыми актами Российской Федерации, нормативными правовыми актами Омской области, муниципальными правовыми актами;

7) отказ Администрации Сосновского сельского поселения, должностного лица Администрации Сосновского сельского поселения, в исправлении допущенных опечаток и ошибок в выданных в результате предоставления муниципальной услуги документах либо нарушение установленного срока таких исправлений.

37. Предмет досудебного (внесудебного) обжалования.

Предметом досудебного (внесудебного) обжалования заявителем является решения и действия (бездействия) Администрации Сосновского сельского поселения, должностного лица Администрации Сосновского сельского, либо муниципального служащего.

38. Общие требования к порядку подачи жалобы.

Жалоба подается в письменной форме на бумажном носителе, в электронной форме в Администрацию Сосновского сельского поселения. Жалобы на решения, принятые Главой Администрации Сосновского сельского поселения, подаются в Администрацию Сосновского сельского поселения (образец жалобы в приложение № 4 к настоящему Административному регламенту).

Жалоба может быть направлена по почте, через многофункциональный центр, с использованием информационно-телекоммуникационной сети «Интернет», официального сайта Администрации Сосновского сельского поселения, Единого портала либо Портала Омской области, а также может быть принята при личном приеме заявителя.

В случае, если федеральным законом установлен порядок (процедура) подачи и рассмотрения жалоб на решения и действия (бездействие) органов, предоставляющих муниципальные услуги, должностных лиц органов, предоставляющих муниципальные услуги, либо муниципальных служащих, для отношений, связанных с подачей и рассмотрением указанных жалоб, нормы настоящего регламента не применяются.

Жалоба должна содержать:

1) наименование Администрации Сосновского сельского поселения, должностного лица Администрации Сосновского сельского поселения, либо муниципального служащего, решения и действия (бездействие) которых обжалуются;

2) фамилию, имя, отчество (последнее – при наличии), сведения о месте жительства заявителя – физического лица либо наименование, сведения о месте нахождения заявителя – юридического лица, а также номер (номера) контактного телефона, адрес (адреса) электронной почты (при наличии) и почтовый адрес, по которым должен быть направлен ответ заявителю;

3) сведения об обжалуемых решениях и действиях (бездействии) Администрации Сосновского сельского поселения, должностного лица Администрации Сосновского сельского поселения, либо муниципального служащего;

4) доводы, на основании которых заявитель не согласен с решением и действием (бездействием) Администрации Сосновского сельского поселения, должностного лица Администрации Сосновского сельского поселения, либо муниципального служащего. Заявителем могут быть представлены документы (при наличии), подтверждающие доводы заявителя, либо их копии.

39. Право заявителя на получение информации и документов, необходимых для обоснования и рассмотрения жалобы.

Заявитель имеет право на получение информации и документов, необходимых для обоснования и рассмотрения жалобы, при условии, что это не затрагивает права, свободы и законные интересы других лиц и что указанные документы не содержат сведения, составляющие государственную или иную охраняемую законодательством Российской Федерации тайну.

Информирование заявителей о порядке подачи и рассмотрения жалобы на решения и действия (бездействие) специалистов Администрации Сосновского сельского поселения осуществляется посредством размещения информации на стендах в местах предоставления муниципальной услуги, на официальном сайте Администрации Сосновского сельского поселения, на Едином портале государственных и муниципальных услуг (функций), а также в устной и (или) письменной форме.

40. Органы муниципальной власти и должностные лица, которым может быть направлена жалоба заявителя в досудебном (внесудебном) порядке.

Жалоба подается в Администрацию Сосновского сельского поселения. Жалобы на решения, принятые Главой Администрации Сосновского сельского поселения, подаются в Администрацию Сосновского сельского поселения.

41. Сроки рассмотрения жалобы.

Жалоба, поступившая в Администрацию Сосновского сельского поселения, подлежит рассмотрению должностным лицом, наделенным полномочиями по рассмотрению жалоб, в течение пятнадцати рабочих дней со дня ее регистрации, а в случае обжалования отказа Администрации Сосновского сельского поселения и, должностного лица Администрации Сосновского сельского поселения, в приеме документов у заявителя либо в исправлении допущенных опечаток и ошибок или в случае обжалования нарушения установленного срока таких исправлений – в течение пяти рабочих дней со дня ее регистрации. Правительство Российской Федерации вправе установить случаи, при которых срок рассмотрения жалобы может быть сокращен.

42. Результат досудебного (внесудебного) обжалования применительно к каждой процедуре либо инстанции обжалования.

Результатом досудебного (внесудебного) обжалования является объективное, всестороннее и своевременное рассмотрение жалоб заинтересованных лиц, достижение по взаимному согласию договоренности (в случае личного устного обращения) или подготовка мотивированного ответа (в случае письменного обращения).

По результатам рассмотрения жалобы Администрации Сосновского сельского поселения, принимает одно из следующих решений:

1) удовлетворяет жалобу, в том числе в форме отмены принятого решения, исправления допущенных Администрацией Сосновского сельского поселения, опечаток и ошибок в выданных в результате предоставления муниципальной услуги документах, возврата заявителю денежных средств, взимание которых не предусмотрено нормативными правовыми актами Российской Федерации, нормативными правовыми актами Омской области, муниципальными правовыми актами, а также в иных формах;

2) отказывает в удовлетворении жалобы.

43. Порядок информирования заявителя о результатах рассмотрения жалобы.

Не позднее дня, следующего за днем принятия решения по результатам рассмотрения жалобы, заявителю в письменной форме и по желанию заявителя в электронной форме направляется мотивированный ответ о результатах рассмотрения жалобы.

44. Порядок обжалования решения по жалобе.

Заявители вправе обжаловать решение по жалобе в судебном порядке в соответствии с подведомственностью дел, установленной процессуальным законодательством Российской Федерации.

45. В случае установления в ходе или по результатам рассмотрения жалобы признаков состава административного правонарушения или преступления должностное лицо, наделенное полномочиями по рассмотрению жалоб, незамедлительно направляет имеющиеся материалы в органы прокуратуры.

Приложение № 1
к Административному регламенту
Главе Сосновского сельского поселения

(Ф.И.О.)
от _____

(Ф.И.О., паспортные данные, СНИЛС, ИНН)

(указать адрес, телефон (факс), электронная почта
и иные реквизиты, позволяющие осуществлять
взаимодействие с заявителем)

**Заявление и прилагаемые к нему документы
приняты**

Входящий № _____ от «__» _____ 20 ____
года

ЗАЯВЛЕНИЕ

о бесплатном предоставлении в собственность земельного участка гражданам,
имеющим трех и более детей

В соответствии с Законом Омской области от 30 апреля 2015 года № 1741-ОЗ «О предоставлении отдельным категориям граждан земельных участков в собственность бесплатно» прошу предоставить в собственность

(Ф.И.О. гражданина, в чью собственность предоставляется земельный участок)

земельный участок для индивидуального жилищного строительства.

Предполагаемое местоположение земельного участка _____
(наименование сельского поселения,

населенный пункт, улица)

Одновременно сообщаю сведения о супруге: _____
(Ф.И.О., дата рождения,

паспортные данные: серия,
номер, когда и кем выдан, адрес места жительства)

К заявлению прилагаю:

☐ Копия паспорта, удостоверяющего личность серия _____ № _____ выдан _____

(когда, кем)

☐ Документ, подтверждающий регистрацию по месту жительства _____

☐ Копия свидетельства о браке (для состоящих в браке) серия ____ № _____ от «__» _____ г.

☐ Копия удостоверения многодетной семьи № _____ от «__» _____ г.

☐

Копии свидетельств о рождении детей (для детей, родившихся за пределами Российской Федерации,- документ, подтверждающий факт рождения и регистрации ребенка, выданный компетентным органом иностранного государства)

(серия, номер, кем и когда выдан, с указанием Ф.И.О. каждого ребенка)

☐ Справка об обучении в образовательном учреждении по очной форме, справка об обучении в образовательном учреждении детей-инвалидов независимо от формы обучения (для детей в возрасте от 18 до 23 лет)

☐ Копия документа, подтверждающего инвалидность (для детей – инвалидов, проходящих обучение) серия _____ № _____ от «__» _____ г.

☐

Нотариально удостоверенная доверенность (в случае обращения представителя гражданина).

Заявитель: _____ «__» _____ 20__ г.
(Ф.И.О. гражданина) (подпись)

Доверенное лицо: _____ «__» _____ 20__ г.
(Ф.И.О. гражданина) (подпись)

Оборотная сторона

Подтверждаю, что _____

(Ф.И.О. гражданина)

☐

не обращался в другие уполномоченные органы с заявлением о бесплатном предоставлении в собственность земельного участка

☐

исключен из списка граждан в случае обращения в другие уполномоченные органы с заявлением о бесплатном предоставлении в собственность земельного участка

(подпись)

☐ Документы представлены в полном объеме

☐ Документы представлены не в полном объеме

Перечень недостающих документов:

☐

Копия паспорта, удостоверяющего личность

☐

Документ, подтверждающий регистрацию по месту жительства

☐

Копия свидетельства о браке (для состоящих в браке)

☐

Копия удостоверения многодетной семьи

Копии свидетельств о рождении детей (для детей, родившихся за пределами Российской Федерации, - документ, подтверждающий факт рождения и регистрации ребенка, выданный компетентным органом иностранного государства)

☐

Справка об обучении в образовательном учреждении по очной форме, справка об обучении в образовательном учреждении детей-инвалидов независимо от формы обучения (для детей в возрасте от 18 до 23 лет)

☐

Копия документа, подтверждающего инвалидность (для детей – инвалидов, проходящих обучение)

☐

Нотариально удостоверенная доверенность (в случае обращения представителя гражданина)

Специалист _____

(должность специалиста принявшего заявление)

(подпись)

(расшифровка подписи)

Копию заявления (и перечень недостающих документов в случае предоставления документов не в полном объеме)

Получил «__» _____ 20__ года

(подпись)

(Ф.И.О. гражданина)

(заполняется в случае
получения копии
заявления лично)

Копия заявления (и перечень недостающих документов в случае предоставления документов не в полном объеме) направлена в адрес заявителя (ей)

«__» _____ 20__ года

(должность специалиста направившего заявление)

(подпись)

(Ф.И.О. специалиста)

(заполняется в случае
направления копии
заявления по почте)

Главе Сосновского сельского поселения

(Ф.И.О.)

от _____

(Ф.И.О., паспортные данные, СНИЛС, ИНН)

(указать адрес, телефон (факс), электронная почта
и иные реквизиты, позволяющие осуществлять
взаимодействие с заявителем)

Заявление и прилагаемые к нему документы

приняты

Входящий № _____ от «__» _____ 20 ____
года

ЗАЯВЛЕНИЕ

о бесплатном предоставлении в собственность земельного участка гражданам,
являющимся медицинскими работниками

В соответствии с Законом Омской области от 30 апреля 2015 года № 1741-ОЗ «О предоставлении отдельным
категориям граждан земельных участков в собственность бесплатно» прошу предоставить в собственность

_____ (Ф.И.О. гражданина, в чью собственность предоставляется земельный участок)

земельный участок для индивидуального жилищного строительства.

Предполагаемое местоположение земельного участка _____
(наименование сельского поселения,

_____ населенный пункт, улица)

К заявлению прилагаю:

☐ Копия паспорта, удостоверяющего личность серия _____ № _____ выдан _____.

(когда, кем)

☐ Документ, подтверждающий регистрацию по месту жительства _____

☐ Копия документа об образовании и (или) о квалификации _____

☐ Копия действующего сертификата специалиста _____

☐ _____
Копия трудовой книжки _____

☐ Копия трудового договора _____

☐ _____
Нотариально удостоверенная доверенность (в случае обращения представителя гражданина).

Заявитель: _____ «__» _____ 20__ г.

(Ф.И.О. гражданина)

(подпись)

Доверенное лицо: _____ «__» _____ 20__ г.

(Ф.И.О. гражданина)

(подпись)

оборотная сторона

Подтверждаю, что _____

(Ф.И.О. гражданина)

☐

не обращался в другие уполномоченные органы с заявлением о бесплатном предоставлении в собственность земельного участка

☐

исключен из списка граждан в случае обращения в другие уполномоченные органы с заявлением о бесплатном предоставлении в собственность земельного участка

(подпись)

☐ Документы представлены в полном объеме

☐ Документы представлены не в полном объеме

Перечень недостающих документов:

☐

Копия паспорта, удостоверяющего личность

☐

Документ, подтверждающий регистрацию по месту жительства

☐

Копия документа об образовании и (или) о квалификации

☐

Копия действующего сертификата специалиста

☐

Копии трудовой книжки

☐

Копия трудового договора

☐

Нотариально удостоверенная доверенность (в случае обращения представителя гражданина)

Специалист _____

(должность специалиста принявшего заявление)

(подпись)

(расшифровка подписи)

Копию заявления (и перечень недостающих документов в случае предоставления документов не в полном объеме)

Получил «__» _____ 20__ года

(подпись)

(Ф.И.О. гражданина)

(заполняется в случае
получения копии
заявления лично)

Копия заявления (и перечень недостающих документов в случае предоставления документов не в полном объеме) направлена в адрес заявителя (ей)

«__» _____ 20__ года

(должность специалиста направившего заявление)

(подпись)

(Ф.И.О. специалиста)

(заполняется в случае
направления копии
заявления по почте)

Главе Сосновского сельского поселения

(Ф.И.О.)

от _____

(Ф.И.О., паспортные данные, СНИЛС, ИНН)

(указать адрес, телефон (факс), электронная почта
и иные реквизиты, позволяющие осуществлять
взаимодействие с заявителем)

**Заявление и прилагаемые к нему документы
приняты**

Входящий № _____ от «__» _____ 20 ____
года

ЗАЯВЛЕНИЕ

о бесплатном предоставлении в собственность земельного участка для индивидуального жилищного строительства
гражданам, утратившим единственное жилое помещение в результате чрезвычайной ситуации природного или
техногенного характера*

В соответствии с Законом Омской области от 30 апреля 2015 года № 1741-ОЗ «О предоставлении отдельным
категориям граждан земельных участков в собственность бесплатно» прошу предоставить в собственность

(Ф.И.О. гражданина, в чью собственность предоставляется земельный участок)

земельный участок для индивидуального жилищного строительства.

Предполагаемое местоположение земельного участка _____
(наименование сельского поселения,

населенный пункт, улица)

К заявлению прилагаю:

☐ Копия паспорта, удостоверяющего личность серия _____ № _____ выдан _____

(когда, кем)

☐ Документ, подтверждающий регистрацию по месту жительства _____

☐ Копия документа, подтверждающего право собственности на жилое помещение _____

☐ Документ о пожаре, выданный органами государственного пожарного надзора, подтверждающий утрату
(повреждение) жилого помещения (в случае пожара) _____

☐

Справка органа местного самоуправления о факте утраты жилого помещения в результате пожара либо о признании
его непригодным для проживания (в случае пожара) _____

☐ Справка органа местного самоуправления о факте утраты жилого помещения в результате стихийного бедствия либо
о признании его непригодным для проживания (в случае иного стихийного бедствия) _____

Нотариально удостоверенная доверенность (в случае обращения представителя гражданина).



заявитель: _____ «__» _____ 20__ г.

(Ф.И.О. гражданина)

(подпись)

Доверенное лицо: _____ «__» _____ 20__ г.

(Ф.И.О. гражданина)

(подпись)

* в случае если жилое помещение, утраченное в результате чрезвычайной ситуации, принадлежит на праве собственности нескольким гражданам, заявление заполняется всеми участниками общей долевой собственности с предоставлением указанных документов каждого участника общей долевой собственности

Оборотная сторона

Подтверждаю, что _____

(Ф.И.О. гражданина)



не обращался в другие уполномоченные органы с заявлением о бесплатном предоставлении в собственность земельного участка



исключен из списка граждан в случае обращения в другие уполномоченные органы с заявлением о бесплатном предоставлении в собственность земельного участка

(подпись)

☐ Документы представлены в полном объеме

☐ Документы представлены не в полном объеме

Перечень недостающих документов:

☐

Копия паспорта, удостоверяющего личность

☐

Документ, подтверждающий регистрацию по месту жительства

☐

Копия документа, подтверждающего право собственности на жилое помещение

☐

Документ о пожаре, выданный органами государственного пожарного надзора, подтверждающий утрату (повреждение) жилого помещения (в случае пожара)

☐

Справка органа местного самоуправления о факте утраты жилого помещения в результате пожара либо о признании его непригодным для проживания (в случае пожара)

☐

Справка органа местного самоуправления о факте утраты жилого помещения в результате стихийного бедствия либо о признании его непригодным для проживания (в случае иного стихийного бедствия)

☐

Нотариально удостоверенная доверенность (в случае обращения представителя гражданина)

Специалист _____

(должность специалиста принявшего заявление)

(подпись)

(расшифровка подписи)

Копию заявления (и перечень недостающих документов в случае предоставления документов не в полном объеме)

Получил «__» _____ 20__ года

(подпись)

(Ф.И.О. гражданина)

(заполняется в случае
получения копии
заявления лично)

Копия заявления (и перечень недостающих документов в случае предоставления документов не в полном объеме) направлена в адрес заявителя (ей)

«__» _____ 20__ года

(должность специалиста направившего заявление)

(заполняется в случае
направления копии
заявления по почте)

(подпись)

(Ф.И.О. специалиста)

Главе Сосновского сельского поселения

(Ф.И.О.)

от _____

(Ф.И.О., паспортные данные, СНИЛС, ИНН)

(указать адрес, телефон (факс), электронная почта
и иные реквизиты, позволяющие осуществлять
взаимодействие с заявителем)

Заявление и прилагаемые к нему документы

приняты

Входящий № _____ от « ____ » _____ 20 ____
года

ЗАЯВЛЕНИЕ

о бесплатном предоставлении в собственность земельного участка гражданам в случаях, предусмотренных
федеральными законами

В соответствии с Законом Омской области от 30 апреля 2015 года № 1741-ОЗ «О предоставлении отдельным
категориям граждан земельных участков в собственность бесплатно» прошу предоставить в собственность

_____ (Ф.И.О. гражданина, в чью собственность предоставляется земельный участок)

земельный участок для:

☐

индивидуального жилищного строительства

☐

дачного строительства

☐

ведения личного подсобного хозяйства

☐

садоводства

☐

огородничества

Предполагаемое местоположение земельного участка _____

(наименование сельского поселения,

_____ населенный пункт, улица)

К заявлению прилагаю:

☐

Копия паспорта, удостоверяющего личность серия _____ № _____ выдан

_____ когда, кем)

☐

Документ, подтверждающий регистрацию по месту жительства _____

☐

Копия орденской книжки награжденного орденами Славы трех степеней, утвержденной постановлением
Президиума Верховного Совета СССР от 11.06.1980 № 2260-Х

☐

Копия книжки Героя Социалистического труда, утвержденной постановлением Президиума Верховного Совета
СССР от 11.06.1980 № 2260-Х

☐

Копия орденской книжки награжденного орденами Трудовой Славы трех степеней, утвержденной постановлением
Президиума Верховного Совета СССР от 11.06.1980 № 2260-Х

☐

Копии Грамоты о присвоении звания Героя Российской Федерации, удостоверения Героя Российской Федерации,
удостоверения к государственной награде СССР, выдаваемого лицу, которому было присвоено звание Героя Советского
Союза или Героя Социалистического труда, а также награжденным орденом СССР или медалью СССР, утвержденным

Указом Президента Российской Федерации от 07.09.2010 № 1099 «О мерах по совершенствованию государственной наградной системы Российской Федерации»

☐

Копии Грамоты о присвоении звания Героя Труда Российской Федерации, удостоверения Героя Труда Российской Федерации, утвержденного Указом Президента Российской Федерации от 29.03.2013 № 294 «Об установлении звания Героя Труда Российской Федерации»

☐

Копии Указа Президента Российской Федерации или грамоты о присвоении звания Героя Российской Федерации, Героя Труда Российской Федерации, справки Администрации Президента

Оборотная сторона

Российской Федерации, справка Государственного архива Российской Федерации о присвоении звания Героя Российской Федерации, Героя Труда Российской Федерации

☐

Нотариально удостоверенная доверенность (в случае обращения представителя гражданина).

Заявитель: _____ « ____ » _____ 20__ г.

(Ф.И.О. гражданина)

(подпись)

Доверенное лицо: _____ « ____ » _____ 20__ г.

(Ф.И.О. гражданина)

(подпись)

Подтверждаю, что _____

(Ф.И.О. гражданина)

☐

не обращался в другие уполномоченные органы с заявлением о бесплатном предоставлении в собственность земельного участка

☐

исключен из списка граждан в случае обращения в другие уполномоченные органы с заявлением о бесплатном предоставлении в собственность земельного участка

(подпись)

☐ Документы представлены в полном объеме

☐ Документы представлены не в полном объеме

Перечень недостающих документов:

☐

Копия паспорта, удостоверяющего личность

☐

Документ, подтверждающий регистрацию по месту жительства

☐

Копия орденской книжки награжденного орденами Славы трех степеней, утвержденной постановлением Президиума Верховного Совета СССР от 11.06.1980 № 2260-X

☐

Копия книжки Героя Социалистического труда, утвержденной постановлением Президиума Верховного Совета СССР от 11.06.1980 № 2260-X

☐

Копия орденской книжки награжденного орденами Трудовой Славы трех степеней, утвержденной постановлением Президиума Верховного Совета СССР от 11.06.1980 № 2260-X

☐

Копии Грамоты о присвоении звания Героя Российской Федерации, удостоверения Героя Российской Федерации, удостоверения к государственной награде СССР, выдаваемого лицу, которому было присвоено звание Героя Советского Союза или Героя Социалистического труда, а также награжденным орденом СССР или медалью СССР, утвержденных Указом Президента Российской Федерации от 07.09.2010 № 1099 «О мерах по совершенствованию государственной наградной системы Российской Федерации»

☐

Копия Грамоты о присвоении звания Героя Труда Российской Федерации, удостоверения Героя Труда Российской Федерации, утвержденного Указом Президента Российской Федерации от 29.03.2013 № 294 «Об установлении звания Героя Труда Российской Федерации»

☐

Копия Указа Президента Российской Федерации или грамоты о присвоении звания Героя Российской Федерации, Героя Труда Российской Федерации, справки Администрации Президента Российской Федерации, справка Государственного архива Российской Федерации о присвоении звания Героя Российской Федерации, Героя Труда Российской Федерации

☐

Нотариально удостоверенная доверенность (в случае обращения представителя гражданина)

Специалист _____

(должность специалиста принявшего заявление)

(подпись)

(расшифровка подписи)

Копию заявления (и перечень недостающих документов в случае предоставления документов не в полном объеме)

Получил «__» _____ 20__ года

(подпись)

(Ф.И.О. гражданина)

(заполняется в случае
получения копии
заявления лично)

Копия заявления (и перечень недостающих документов в случае предоставления документов не в полном объеме) направлена в адрес заявителя (ей)

«__» _____ 20__ года

(должность специалиста направившего заявление)

(подпись)

(Ф.И.О. специалиста)

(заполняется в случае
направления копии
заявления по почте)

Главе Сосновского сельского поселения

(Ф.И.О.)

от _____

(Ф.И.О., паспортные данные, СНИЛС, ИНН)

(указать адрес, телефон (факс), электронная почта
и иные реквизиты, позволяющие осуществлять
взаимодействие с заявителем)

**Заявление и прилагаемые к нему документы
приняты**

Входящий № _____ от «__» _____ 20 ____
года

ЗАЯВЛЕНИЕ

о принятии на учет в качестве лица, имеющего право на предоставление
земельного участка в собственность бесплатно

На основании Закона Омской области от 30 апреля 2015 года № 1741-ОЗ «О предоставлении отдельным категориям граждан земельных участков в собственность бесплатно» (далее – Закон Омской области) прошу принять меня на учет в качестве лица, имеющего право на предоставление земельного участка в собственность бесплатно (далее – учет), в целях бесплатного предоставления в собственность земельного участка для индивидуального жилищного строительства, дачного строительства, ведения личного подсобного хозяйства (нужное подчеркнуть) (далее – земельный участок).

Я обладаю правом на бесплатное предоставление в собственность земельного участка, поскольку являюсь

(указать основания для постановки на учет, предусмотренные Законом Омской области)

Настоящим подтверждаю достоверность указанных в заявлении сведений, прилагаемых к нему документов, а также то, что до момента обращения не нахожусь на учете в целях бесплатного предоставления в собственность земельного участка и не реализовал(-а) свое право на бесплатное предоставление в собственность земельного участка по основаниям и в порядке, установленным областным законодательством.

Приложение:

- 1) _____
- 2) _____
- 3) _____
- 4) _____
- 5) _____
- 6) _____
- 7) _____
- 8) _____
- 9) _____

(перечисляются документы, прилагаемые к заявлению)

«__» _____ 201__ г. _____

(подпись, фамилия и инициалы заявителя)

_____ час _____ мин. «__» _____ 201__ г.

(время и дата принятия заявления заполняется лицом, принявшим заявление)

(должность, фамилия, инициалы лица, принявшего заявление, его подпись)

Приложение № 2
к Административному регламенту

БЛОК-СХЕМА

последовательности действий при предоставлении муниципальной услуги «Бесплатное предоставление в собственность отдельных категорий граждан земельных участков, находящихся в муниципальной собственности или государственная собственность на которые не разграничена, расположенных в Сосновском сельском поселении»

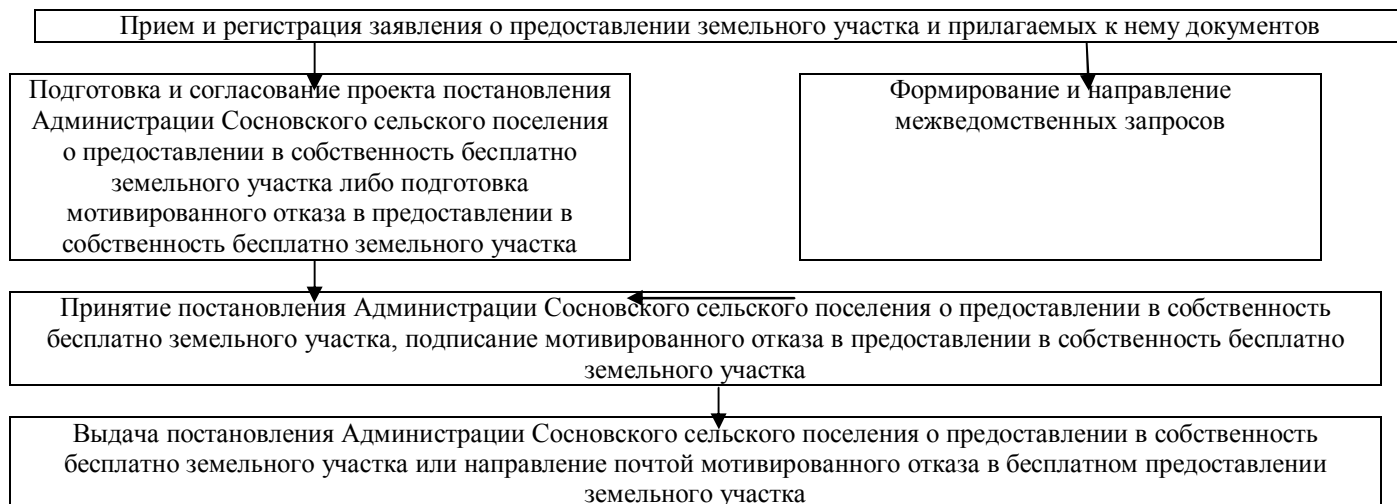

Приложение № 3
к административному регламенту

СОГЛАСИЕ на обработку персональных данных (для физических лиц)

с. Сосновка

«___» _____ 20__ г.

Я, _____
(Ф.И.О)

_____ серия _____ № _____

(вид документа, удостоверяющего личность, кем и когда выдан)
проживающий (ая) по адресу: _____

_____ ,
настоящим даю свое согласие на обработку Администрацией Сосновского сельского поселения моих персональных данных и подтверждаю, что давая такое согласие, я действую своей волей и в своих интересах.
Согласие дается мною для целей _____

_____ (цель обработки персональных данных)
и распространяется на следующую информацию:
- фамилия, имя, отчество, дата рождения, адрес регистрации, паспортные данные.

Настоящее согласие предоставляется на осуществление любых действий в отношении моих персональных данных, которые необходимы или желаемы для достижения указанных выше целей, включая сбор, систематизацию, накопление, хранение, уточнение (обновление, изменение), использование, распространение, обезличивание, блокирование, уничтожение, а также осуществление любых иных действий с моими персональными данными с учетом федерального законодательства.

В случае неправомерного использования предоставленных мною персональных данных согласие отзывается моим письменным заявлением.

Данное согласие действует с «___» _____ 20__ г. по окончании оказания муниципальной услуги.

(подпись, Ф.И.О. лица, давшего согласие)

приложение № 4

ОБРАЗЕЦ ЖАЛОБЫ НА ДЕЙСТВИЕ (БЕЗДЕЙСТВИЕ)

_____ (наименование ОМСУ)
_____ И ЕГО ДОЛЖНОСТНОГО ЛИЦА

Исх. от _____ № _____

_____ (наименование структурного
подразделения ОМСУ)

Жалоба

* Полное наименование юридического лица, Ф.И.О. физического лица:

* Местонахождение юридического лица, физического лица:

(фактический адрес)

Телефон: _____

Адрес электронной почты: _____

Код учета: ИНН _____

* Ф.И.О. руководителя юридического лица: _____

* на действия (бездействие):

(наименование органа или должность, ФИО должностного лица органа)

* существо жалобы:

(краткое изложение обжалуемых действий (бездействия), указать основания, по которым лицо, подающее жалобу, не согласно с действием (бездействием) со ссылками на пункты регламента)

Поля, отмеченные звездочкой (*), обязательны для заполнения.

Перечень прилагаемой документации:

1. _____ на _____ листах

2. _____ на _____ листах

(Подпись руководителя юридического
лица, физического лица)

Приложение № 5
к Административному регламенту

Форма уведомления

Исходящий номер, дата

Ф.И.О. заявителя:

Адрес регистрации: _____

Уведомление
об отказе в приеме документов

На основании Административного регламента предоставления муниципальной услуги «Бесплатное предоставление в собственность отдельных категорий граждан земельных участков, находящихся в муниципальной собственности или государственная собственность на которые не разграничена, расположенных в Сосновском сельском поселении», утвержденного постановлением Администрации Сосновского сельского поселения Азовского немецкого национального муниципального района Омской области от 30.12.2015 № 143, Вам отказано в приеме документов для

предоставления земельного участка бесплатно площадью _____ кв. м, расположенного по адресу:

_____ (район, улица, номер дома)

с разрешенным использованием _____ (назначение участка)

цель предоставления земельного участка _____

иные сведения о земельном участке _____

(кадастровый номер, номер и дата выдачи

_____ кадастрового паспорта земельного участка и т.д.)

по следующим основаниям: _____

_____ МП _____ / _____ /
(должность) (подпись) (Ф.И.О.)

Уведомление об отказе получил _____ / _____ /
(подпись) (Ф.И.О.)

Действующий(ая) на основании _____

(реквизиты доверенности)

" ____ " _____ 20 ____ г.

Приложение № 6
к Административному регламенту

Форма извещения

Исходящий номер, дата

Ф.И.О. заявителя:

Адрес регистрации: _____

ИЗВЕЩЕНИЕ

о предложении земельного участка в собственность бесплатно

На основании пункта 6 статьи 5 Закона Омской области от 30 апреля 2015 года № 1741-ОЗ «О предоставлении отдельным категориям граждан земельных участков в собственность бесплатно»

_____ (наименование органа местного самоуправления Омской области)
извещает о предложении Вам земельного участка в собственность бесплатно

_____ (кадастровый номер, площадь, месторасположение и разрешенное использование земельного участка)

(далее – земельный участок).

В течение трех рабочих дней со дня вручения настоящего извещения Вам необходимо обратиться с заявлением о предоставлении земельного участка _____ в _____

(орган, осуществляющий распоряжение земельным участком)

В соответствии с пунктом 9 статьи 5 Закона Омской области от 30 апреля 2015 года № 1741-ОЗ «О предоставлении отдельным категориям граждан земельных участков в собственность бесплатно» Вы вправе отказаться от земельного участка. В случае если в течение вышеуказанного срока Вами не будет подано заявление о предоставлении земельного участка в орган, осуществляющий распоряжение земельным участком, Вы будете признаны отказавшимся от предложенного земельного участка. При этом право на получение земельного участка за Вами сохраняется.

_____ (наименование должности)

_____ (подпись)

_____ (фамилия, инициалы должностного лица)

Извещение вручено<*>:

(дата вручения)

(подпись)

(фамилия, имя, отчество
гражданина)

От предложенного земельного участка отказываюсь<*>:

(дата вручения)

(подпись)

(фамилия, имя, отчество
гражданина)

<*> - Заполняется гражданином при вручении ему извещения.

<*> - Заполняется гражданином в случае отказа от предложенного земельного участка.

Администрация Сосновского сельского поселения Азовского немецкого национального
муниципального района Омской области, «Муниципальный вестник Сосновского сельского
поселения»

Отпечатано: Администрация Сосновского сельского поселения Азовского ННМР Омской области,
646885, с.Сосновка, ул.Советская, № 22, тел. 3-66-10,

тираж: 10 экземпляров, 30 декабря 2015года БЕСПЛАТНО